Публичный доклад муниципального образовательного учреждения «Средняя общеобразовательная школа № 4 города Коряжмы» за 2023 год

г. Коряжма

Содержание

Аннотация к публичному докладу муниципального образовательного учреждения «Средняя общеобразовательная школа № 4 города Коряжма» за 2021 год	4
1. Общая характеристика школы	**4**
1.1. Тип, вид, статус	4
1.2. Лицензия на образовательную деятельность, государственная аккредитация	4
1.3. Экономические и социальные условия территории нахождения школы	5
1.4. Наличие сайта школы	5
1.5. Контактная информация	5
1.6. Основные количественные данные на работников школы (уровень квалификации; система повышения квалификации; награды, звания, заслуги)	5
1.7. Характеристика контингента обучающихся	8
1.8. Организация дополнительного образования детей в школе	8
1.9. Структура управления. Органы государственно-общественного управления и самоуправления	10
1.10. Основные позиции программы развития школы (приоритеты, направления, задачи, решавшиеся в отчётном году)	11
2. Особенности образовательного процесса	**12**
2.1. Уровень и направленность образовательных программ	12
2.2. Основные направления воспитательной деятельности	13
2.3. Обеспеченность учебной, учебно-методической и художественной литературой, работа библиотеки	16
2.4. Организация специализированной (коррекционной) помощи детям, в том числе детям с ограниченными возможностями здоровья (деятельность педагога-психолога, педагога-логопеда)	16
2.5. Условия труда работников школы	17
3. Состояние здоровья участников образовательного процесса	**21**
3.1. Результаты медосмотра обучающихся за 2023 год	21
3.2. Мониторинг здоровья обучающихся за 3 года	22
3.3. Состояние здоровья работников	23
3.4. Меры по охране и укреплению здоровья	23
4. Планирование деятельности	**24**
4.1. Цели и задачи образовательного процесса по ступеням обучения	24
4.2. Спектр образовательных услуг	29
4.3. Режим занятий обучающихся	30
4.4. Промежуточная аттестация обучающихся	30
4.5. Перевод обучающихся в следующий класс	30

4.6. Внеурочная деятельность 30

4.7. Воспитательная работа 36

4.8. Методическая работа 86

4.9. Организация летнего отдыха детей 90

4.10. Организация питания, медицинского обслуживания 90

4.11.Формы взаимодействия со средствами массовой информации, общественными организациями и социальное партнёрство 91

5. Основные достижения в отчётном периоде 92

5.1. Анализ состояния качества знаний, умений и навыков обучающихся, результатов успеваемости в начальной, основной и средней (полной) школе 92

5.2. Основные достижения обучающихся в олимпиадах, конкурсах, интеллектуальных играх 2022-2023 года 116

6. Финансовое обеспечение функционирования и развития школы 120

7. Основные сохраняющиеся проблемы 125

8. Основные направления ближайшего развития школы 125

Аннотация к публичному докладу
муниципального образовательного учреждения
«Средняя общеобразовательная школа № 4 города Коряжма»
за 2023 год

Настоящий доклад отражает состояние дел и результаты деятельности муниципального образовательного учреждения «Средняя общеобразовательная школа № 4 города Коряжмы» за 2023 год.

Предложенные данные позволяют получить общую характеристику деятельности школы (включая особенности района его нахождения, в том числе экономические, социальные и другие), информацию о составе обучающихся, структуре управления школы, условиях осуществления образовательного процесса, в том числе материально-технических, кадровых и финансовых, режиме обучения.

Представленный учебный план школы, результаты образовательной деятельности, перечень дополнительных образовательных услуг позволяют получить представление о формах и результатах работы с детьми.

Информация о состоянии здоровья детей, организации питания и условиях обеспечения безопасности демонстрирует направления и результаты деятельности по сбережению здоровья участников образовательного процесса.

В заключительной части доклада изложены основные сохраняющиеся проблемы школы и направления ближайшего развития школы.

Краткая характеристика достигнутых результатов.

1. Общая характеристика школы

1.1 Тип, вид, статус

История школы начинается в 1970 году. В 1993 году школа зарегистрирована постановлением главы администрации города Коряжмы. В соответствии с приказом отдела образования администрации города Коряжмы от 24.06.1998 г. № 62 переименована в муниципальное образовательное учреждение «Средняя общеобразовательная школа № 4 города Коряжмы».

Официальное наименование школы*:*

полное: муниципальное образовательное учреждение «Средняя общеобразовательная школа № 4 города Коряжмы»;

сокращенное: МОУ «СОШ № 4».

Школа является некоммерческой организацией.

Организационно-правовая форма – муниципальное учреждение.

Тип муниципального учреждения – бюджетное.

Тип образовательного учреждения – общеобразовательное.

Вид образовательного учреждения – средняя общеобразовательная школа.

Учредителем школы является муниципальное образование «Город Коряжма». Функции и полномочия Учредителя в отношении школы осуществляются администрацией муниципального образования «Город Коряжма» в порядке, установленном законодательством Российской Федерации, нормативными правовыми актами органов местного самоуправления муниципального образования «Город Коряжма.

1.2. Лицензия на образовательную деятельность, государственная аккредитация

Право на образовательную деятельность и льготы, предоставляемые законодательством Российской Федерации, подтверждается лицензией на образовательную деятельность (серия 29Л01, № 0001077, регистрационный № 6047 от 17.11.2015г., срок действия лицензии бессрочный), свидетельством о государственной аккредитации (№ 3475 от 13.02.2015г).

1.3. Экономические и социальные условия территории нахождения школы.

Муниципальное образовательное учреждение «Средняя общеобразовательная школа № 4 города Коряжмы» расположена в Архангельской области в городе Коряжма, в центре города. На территории посажены лиственные деревья, кустарники, цветники. Оборудована спортивная площадка, имеется полоса препятствий. Территория перед зданием школы имеет асфальтобетонное покрытие, возможен свободный подъезд автотранспорта. Имеется хозяйственная площадка с одним мусоросборником. Территория школы освещается, огорожена забором.

В непосредственной близости от школы расположены культурно-просветительские учреждения: МОУ дополнительного образования детей «Коряжемская детская школа искусств», Центральная детская библиотека, Северный филиал Московского гуманитарно-экономического института, ГОУ СПО « КИТ», клуб «Корчагинец», а так же спортивный комплекс «Олимп».

1.4. Наличие сайта школы.

В настоящий момент школа представлена в сети Интернет сайтом.

https://mouschool4.ru/ - официальный сайт школы, функционирующий одиннадцатый год. Цель сайта – оперативное и объективное информирование общественности о деятельности школы. Сайт освещает различные стороны учебно-воспитательного процесса, содержит информацию о событиях школы, прошедших и предстоящих мероприятиях, дополнительных услугах, а также предлагает форму обратной связи с администрацией школы и предоставляет некоторые электронные сервисы, актуальные для обучающихся, их родителей, педагогов.

1.5. Контактная информация.

Юридический адрес школы 165650, Архангельская область, город Коряжма, проспект Ленина, дом 23, телефон (факс): 8 (81850) 3-69-62.

Фактический адрес: 165651, Архангельская область, город Коряжма, проспект Ленина, дом 23; телефон (факс): 8-818-50-3-69-62 – директор;

8 (81850) 3-33 -73 - секретарь, заместитель директора по АХР;

8 (81850) 5-67 -11 - заместитель директора по УВР

8 (81850) 3-33 -72 –медицинский кабинет, столовая;

8 (81850) 3-33 -89 – бухгалтерия;

8 (81850) 3-33 -87 – вахта.

1.6. Основные количественные данные на работников школы (уровень квалификации; система повышения квалификации; награды, звания, заслуги).

Количество работников среднесписочного состава: 56 человек, из них:

- руководящие работники - 5 человек,
- педагогические работники – 32 человека
  - ✓ из них: учителя - 27 человек;
  - ✓ прочие педагоги – 5 человека;
- учебно-вспомогательный персонал - 5 человека + 1 совместитель;
- обслуживающий персонал - 11 человек + 2 совместителя

Педагоги, имеющие **высшую** квалификационную категорию – 11 человек
Педагоги, имеющие **первую** квалификационную категорию – 6 человек

Аттестация педагогических работников в 2023 году

Захарова Олеся Сергеевна – первая квалификационная категория
Быкова Людмила Зосимовна – высшая квалификационная категория
Климова Светлана Петровна – высшая квалификационная категория

Тихонова Татьяна Александровна – высшая квалификационная категория
Попова Елена Александровна– высшая квалификационная категория

Повышение квалификации педагогов и руководящих работников за 2023 год

№	ФИО педагога	Наименование курса
1	Некрасова Т.М.	Формирование финансовой грамотности у обучающихся с использованием интерактивных технологий и цифровых образовательных ресурсов (продвинутый уровень)
		Реализация требований обновленных ФГОС НОО, ФГОС ООО в работе учителя, 36 ч., АО ИОО
2	Буторова Е.Ф.	Реализация требований обновленных ФГОС НОО, ФГОС ООО в работе учителя, 36 ч., АО ИОО
3	Точинская Е.А.	Реализация требований обновленных ФГОС НОО, ФГОС ООО в работе учителя (ДЛЯ УЧИТЕЛЕЙ ИНОСТРАННОГО ЯЗЫКА ОО, в 2022-2023 уч. году приступающие к обучению в 5-х классах) Объем: 36 ч. Форма обучения: заочная Сроки обучения: 12.09.2022 - 08.10.2022
4	Пестовская Т.Н.	Содержание и методика преподавания курса финансовой грамотности различным категориям обучающихся. АО ИОО Объём: 72 ч. Форма обучения: очно-заочная Сроки обучения: 17.04.2023 - 14.04.2023
5	Белорукова А.В.	Содержание и методика преподавания курса финансовой грамотности различным категориям обучающихся
		Реализация требований обновленных ФГОС НОО, ФГОС ООО в работе учителя (начальные классы) Объем: 36 ч. Форма обучения: заочно Сроки: 30.01.2023 - 03.03.2023
6	Сперанская А.В.	Реализация требований обновленных ФГОС ООО, ФГОС СОО в работе учителя (английский язык), АО ИОО Объем: 36 ч. Форма обучения: очно с применением ДОТ Сроки: 17.04.2023 - 21.04.2023
7	Валькова Г.Г.	Реализация требований обновленных ФГОС НОО, ФГОС ООО в работе учителя (начальные классы)
8	Котомина А.С.	Формирование функциональной финансовой грамотности у обучающихся с ОВЗ, инвалидов, детей-инвалидов через инновационные формы образовательной деятельности Объем: 24 ч. Фома: заочная

9	Захарова О.С.	Формирование функциональной финансовой грамотности у обучающихся с ОВЗ, инвалидов, детей-инвалидов через инновационные формы образовательной деятельности Объем: 24 ч. Фома: заочная
		«Совершенствование предметных и методических компетенций учителя начальных классов в условиях обновлённых ФГОС НОО», АО ИОО, 72 ч. Форма обучения: очно-заочная, ПК Сроки: 09.10.2023 - 10.11.2023
10	Быкова Л.З.	Реализация требований обновленных ФГОС НОО, ФГОС ООО в работе учителя (начальные классы) Объем: 36 ч. Фома: заочная Сроки обучения: 30.01.2023 - 03.03.2023
		«Методика преподавания курса «Основы религиозных культур и светской этики (ОКРСЭ) в соответствии с ФГОС» АНО ДПО «Инновационный образовательный центр повышения квалификации и переподготовки «Мой университет» Объем: 72 ч. Форма обучения: заочная Сроки обучения:
11	Родионова В.П.	Реализация требований обновленных ФГОС НОО, ФГОС ООО в работе учителя Форма обучения: заочная Сроки обучения: 01.03.2023 - 31.03.2023 Категория слушателей: Учитель (география)
12	Тихонова Т.А.	Реализация дополнительной профессиональной программы повышения квалификации «Подготовка экспертов по оцениванию реального эксперимента ОГЭ по химии». Объем: 24 ч. Форма обучения: заочная Сроки обучения: 20.03.2023 - 31.03.2023
		Современные подходы в преподавании предметов «Химия», «Биология», «География», «Физика» в контексте ФГОС ОО ГАОУ ДПО «АО ИОО», Объем: 48 ч. Форма обуч: очная Сроки обучения: 12.12-16.12.2022 г.
13	Подволоцкая Е.В.	Экспертная деятельность при проведении государственной аккредитации образовательной деятельности Объем: 24 ч. Форма обучения: очно, с применением ДОТ Сроки обучения: 13.03.2023 - 15.03.2023
14	Хлевнова О.А.	«Реализация требований обновленных ФГОС НОО, ФГОС ООО в работе учителя (Физика)» Объём обучения: 36 ч. Форма обучения: заочно Сроки обучения: 01.03.2023–31.03.2023

15	Кондакова Т.Н.	«Разговоры о важном: система работы классного руководителя (куратора), Академия Минпросвещения России Объем: 58 ч. Форма обучения: заочно, с применением ДОТ Сроки обучения: 11.04.2023 – 23.05.2023
16	Базлова Л.В.	Реализация требований обновленных ФГОС ООО, ФГОС СОО в работе учителя (английский язык), АО ИОО Объем: 36 ч. Форма обучения: очно с применением ДОТ Сроки: 19.06.2023 - 23.06.2023
17	Сигова Л.В.	«Совершенствование предметных и методических компетенций учителя начальных классов в условиях обновлённых ФГОС НОО», АО ИОО, 72 ч. Форма обучения: очно-заочная, ПК Сроки: 09.10.2023 - 10.11.2023
18	Попова Е.В.	«Совершенствование предметных и методических компетенций учителя начальных классов в условиях обновлённых ФГОС НОО», АО ИОО, 72 ч. Форма обучения: очно-заочная, ПК Сроки: 09.10.2023 - 10.11.2023
		«Формирование функциональной грамотности младших школьников в условиях обновленных ФГОС НОО», АО ИОО, заочная, 40ч. Сроки: 19.02.2024 - 15.03.2024
19	Петренко Т.Ф.	Реализация требований обновленных ФГОС НОО, ФГОС ООО в работе учителя», АО ИОО, 36 ч. Форма обучения: заочная Сроки: 18.09.2023 - 20.10.2023
20	Лахтионова М.А.	«Формы и методы организации работы учителя информатики в условиях обновленных ФГОС ОО», АО ИОО, 40 ч. Форма обучения: заочная Сроки: 13.11.2023 - 13.12.2023

1.7. Характеристика контингента обучающихся.

Контингент обучающихся за 2023 год составил 547 человек (средняя численность за год), в школе 22 класса - комплекта. Набор обучающихся в школу в основном осуществляется из микрорайона школы.

1.8. Организация дополнительного образования детей в школе.

Дополнительное образование – это процесс освоения знаний, способов деятельности, ценностных ориентаций, направленных на удовлетворение интересов личности, ее склонностей, способностей, и содействующий самореализации и культурной адаптации.

В Концепции модернизации российской системы образования подчеркивается важность и значение системы дополнительного образования детей, способствующей социальному и профессиональному самоопределению детей и молодёжи. Грамотно организованный досуг обучающихся - это школа профилактики бездуховности, эмоциональной бедности, интеллектуальной узости, профилактики правонарушений. Поэтому дополнительное образование в школе это целенаправленный, систематизированный и поэтапный процесс обучения, развития и воспитания школьников с помощью дополнительных программ.

Дополнительное образование осуществляется на основе интересов, наклонностей и личных целей каждого школьника. В системе дополнительного единого воспитательно-образовательного пространства школы работа по дополнительному образованию

направлена на выполнение задач по дальнейшему обеспечению доступных форм обучения обучающихся во внеурочное время с учетом индивидуальных особенностей.

Задачи дополнительного образования:

- организация занятости детей и подростков в свободное время;
- организация обучения по программам дополнительного образования разной направленности;
- создание условий для физического развития и организация пропаганды здорового образа жизни;
- обеспечение организации свободного времени путем внедрения новых форм досуговой деятельности.

Направленности системы дополнительного образования в школе:

Техническая	«Столярная мастерская»
	«Лего-конструирование»
Физкультурно - спортивная	«Баскетбол»
	«Волейбол»
	«Спортивные игры»
Естественнонаучная	ШЭЛ «Муравей»
Художественная	театр моды «Эксклюзив»
	«Подиумная пластика»
Туристско-краеведческая	«Северные умельцы»
	«Увлекательное путешествие по Архангельской области» (сетевое взаимодействие с ФДОД «ДДТ» МОУ «СОШ №1 г. Коряжмы»)
Социально-педагогическая	«Азбука правовой грамотности»
	«Путь к профессии»
	«Истоки»
	«Финансовая грамотность»
	«Юнармеец»

Для каждой учебной группы разработаны учебные программы. Целью программ является создание единой воспитательной среды, учитывающей интересы ребенка и социума, а также система занятий и воспитательных мероприятий. Все программы обращены к ребенку, развитию его личностных качеств и способностей.

Критериями и формами оценки являются: олимпиады, викторины, выставки, акции, концерты, «Линейки успеха», итоговое общешкольное мероприятие «Школьная весна».

1.9. Структура управления.
Органы государственно-общественного управления и самоуправления

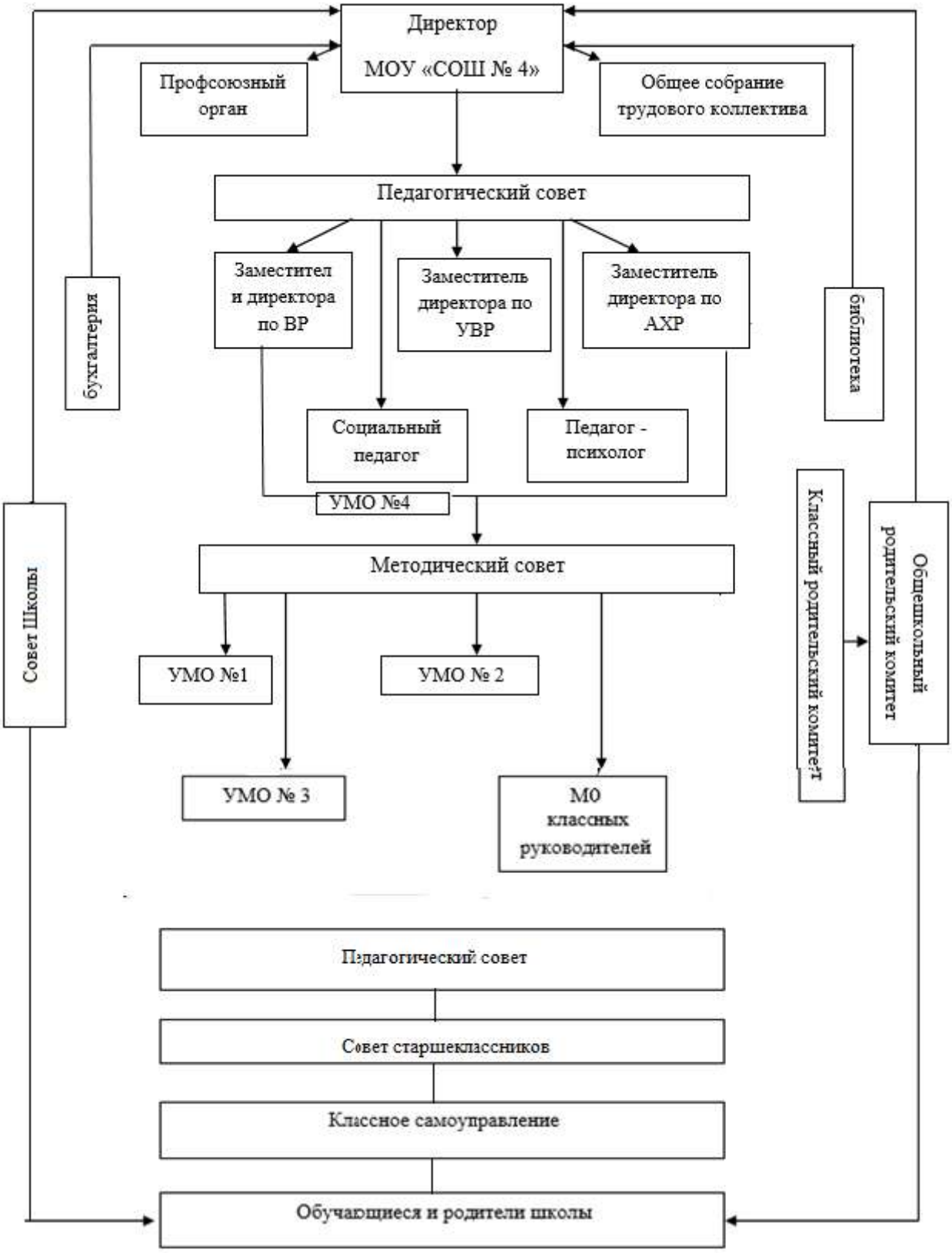

1.10. Основные позиции программы развития школы (приоритеты, направления, задачи, решавшиеся в отчётном году).

Школа осуществляет следующие основные виды деятельности:

– реализация основных общеобразовательных программ начального общего, основного общего и среднего общего образования;

– реализация дополнительных образовательных программ различной направленности;

– организация оздоровительных лагерей с дневным пребыванием.

В 2023 году педагогический коллектив МОУ «СОШ № 4» продолжал работать в соответствии с концепцией модернизации российского образования. Проводился анализ достигнутых результатов и определение перспектив дальнейшего развития школы; фиксация созданных прецедентов образовательной практики и их закрепление в локальных нормативных актах.

Среди задач, решаемых школой на данном этапе нужно выделить:

– обучение по ФГОС НОО - 2021 в первых - четвертых классах школы;
– обучение по ФГОС ООО - 2021 в пятых - седьмых классах школы;
– обучение по ФГОС ООО - 2010 в восьмых - девятых классах школы
– обучение по обновленным ФГОС СОО - в десятом классе школы;
– обучение по ФГОС СОО - 2012 в одиннадцатом классе школы
– работа по новой системе оплаты труда;
– обучение учителей школы на курсах повышения квалификации;
– изучение проблемы мотивации и стимулирования обучающихся в процессе обучения;
– анализ особенностей мотивационной сферы обучающихся школы и выработка рекомендаций по индивидуальной работе с ними;
– организация городских мероприятий: мастер-классов для учителей города; дня открытых дверей школы для родителей, учителей города;
– развитие системы наставничества;
– участие во Всероссийском детско-юношеском военно-патриотическом общественном движении «Юнармия»;
– реализация природоохранного социально-образовательного проекта «Эколята»;
– реализация природоохранного социально-образовательного проекта «Молодые защитники природы»;
– участие в конкурсном, олимпиадном движении различного уровня.

Среди задач, решаемых школой, можно выделить следующие:

1. управленческий анализ и проектирование условий перехода на следующий уровень соответствия модели «Школа Минпросвещения России».

2. Описание условий перехода на следующий уровень соответствия модели «Школа Минпросвещения России» с учётом 8 магистральных направлений развития:

– Знание: качество и объективность.
– Воспитание.
– Здоровье.
– Творчество.
– Профориентация.
– Учитель. Школьные команды.
– Школьный климат.
– Образовательная среда.

3. Воспитание гармонично развитой и социально ответственной личности на основе духовно-нравственных ценностей народов Российской Федерации, исторических и национально-культурных традиций

4. Построение системы персонифицированного профессионального развития педагогов и руководителей ОО, обеспечивающую своевременную методическую подготовку с нацеленностью на достижение планируемых образовательных результатов.

5. Формирование предметно-пространственной среды в перспективе цифровизации образования для расширения возможности индивидуализации образовательного процесса с нацеленностью на достижение планируемых образовательных результатов.

6. Расширение возможности образовательного партнёрства для повышения качества освоения содержания учебных предметов в практическом применении.

7. Развитие управленческой модели школы.

8. Развитие направления работы с семьей.

9. Независимая оценка качества образования, а также система внутреннего аудита.

2. Особенности образовательного процесса

2.1. Уровень и направленность образовательных программ

МОУ «СОШ №4» осуществляет образовательный процесс, соответствующий трем уровням образования:

I уровень – начальное общее образование (нормативный срок освоения – 4 года), 1-4 класс – обеспечивает развитие обучающихся, овладение ими чтением, письмом, счетом, основными умениями и навыками учебной деятельности, элементами теоретического мышления, простейшими навыками самоконтроля учебных действий, культурой поведения и речи, основами личной гигиены и здорового образа жизни. Начальное образование является базой для получения основного общего образования.

II уровень – основное общее образование (нормативный срок освоения 5 лет), 5-9 класс – обеспечивает освоение обучающимися общеобразовательных программ основного общего образования, создает условия для становления и формирования личности обучающегося, его склонностей, интересов и способностей к социальному самоопределению. Основное общее образование является базой для получения среднего (полного) общего образования, начального и среднего профессионального образования.

III уровень – среднее общее образование (нормативный срок обучения 2 года), 10-11 класс – является завершающим этапом общеобразовательной подготовки, обеспечивающей освоение обучающимися общеобразовательных программ среднего общего образования, развитие устойчивых познавательных интересов и творческих способностей обучающегося, формирование навыков самостоятельной учебной деятельности.

Комплектование классов по уровням обучения на 01.02.2024 года

Класс	Количество обучающихся	Вид (общеобразовательный, кадетский, с углубленным изучением, ККО, профиль (среднее образование))	Наличие детей-инвалидов (указать количество)	Наличие детей с ОВЗ (указать количество)
1а	30	общеобразовательный		3
1б	30	общеобразовательный	1	1
2а	29	общеобразовательный		4
2б	30	с углубленным изучением (12 человек)		1
2в	13	ККО		13
3а	27	общеобразовательный		2

3б	27	общеобразовательный		5
4а	30	общеобразовательный		1
4б	12	ККО		12
Итого 1-4 классы	**228**		**1**	**42**
5а	24	общеобразовательный		2
5б	27	общеобразовательный	1	
6а	30	общеобразовательный	1	2
6б	32	с углубленным изучением (13 человек)		2
7а	28	общеобразовательный	1	3
7б	29	общеобразовательный	1	1
8а	22	общеобразовательный		1
8б	28	общеобразовательный	2	1
8в	12	ККО		12
9а	24	общеобразовательный		1
9б	25	с углубленным изучением (10 человек)		
Итого 5-9 классы	**282**		**6**	**25**
10	28	Универсальный профиль с углубленным изучением		
11	25	Универсальный профиль с углубленным изучением		
Итого 10-11 классы	**53**			
ИТОГО 1-11:	**562**		**7**	**67**

2.2 Основные направления воспитательной деятельности школы.

Рабочая программа воспитания МОУ «СОШ №4» г. Коряжмы основывается на единстве и преемственности образовательного процесса всех уровней общего образования.

Рабочая программа воспитания МОУ «СОШ №4»г. Коряжмы направлена на приобщение обучающихся к российским традиционным духовным ценностям, правилам и нормам поведения в российском обществе, а так же решение проблем гармоничного вхождения школьников в социальный мир и налаживания ответственных взаимоотношений с окружающими их людьми. Воспитательная программа является обязательной частью основной образовательной программы МОУ «СОШ № 4» г. Коряжмы и призвана помочь всем участникам образовательного процесса реализовать воспитательный потенциал в совместной деятельности и тем самым сделать школу воспитывающей организацией.

Рабочая программа воспитания МОУ «СОШ №4» г. Коряжмы призвана обеспечить достижение обучающимся личностных результатов, определенных ФГОС.

Программа предусматривает приобщение обучающихся к российским традиционным духовным ценностям, включая культурные **ценности** своей этнической группы, правилам и нормам поведения в российском обществе.

- Ценности Родины и природы лежат в основе патриотического направления воспитания.
- Ценности человека, дружбы, семьи, сотрудничества лежат в основе духовно

нравственного и социального направлений воспитания.

- Ценность знания лежит в основе познавательного направления воспитания.
- Ценность здоровья лежит в основе направления физического воспитания.
- Ценность труда лежит в основе трудового направления воспитания.
- Ценности культуры и красоты лежат в основе эстетического направления воспитания.

Приоритетными формами организации воспитательного процесса в МОУ «СОШ №4» г. Коряжмы являются следующие детско-взрослые объединения, всероссийские проекты и программы:

- совет старшеклассников «Союз деятельных»
- военно-патриотический клуб «Флагман»
- ВДЮД «Юнармия»
- школьный спортивный клуб «Чемпион»
- волонтерский отряд «Открытые сердца»
- пресс-центр «Четвертая высота»
- школьная экологическая лаборатория «Муравей»
- класс эколят (реализация Всероссийского природоохранного социально образовательного проекта «Эколята» для обучающихся 1-4 классов)
- класс Молодых защитников природы» (реализация Всероссийского природоохранного социально образовательного проекта «Молодые защитники природы» для обучающихся 5-9 классов)
- первичное отделение РДДМ «Движение первых»
- класс «Орлята России» (реализация проекта, направленного на развитие социальной активности школьников младших классов «Орлята России).

Процесс воспитания в МОУ «СОШ №4» основывается на следующих принципах взаимодействия всех участников образовательных отношений (педагогов, обучающихся и их родителей (законных представителей):

- неукоснительное соблюдение законности и прав семьи и ребенка, соблюдения конфиденциальности информации о ребенке и семье, приоритета безопасности ребенка при нахождении в образовательной организации;
- ориентир на создание в образовательной организации психологически комфортной среды для каждого ребенка и взрослого, без которой невозможно конструктивное взаимодействие школьников и педагогов;
- реализация процесса воспитания осуществляется через создание в школе детско-взрослых общностей, которые бы объединяли детей и педагогов яркими и содержательными событиями, общими позитивными эмоциями и доверительными отношениями друг к другу;
- организация основных совместных дел школьников и педагогов как предмета совместной заботы и взрослых, и детей;
- системность, целесообразность и нешаблонность воспитания как условия его эффективности.

Основными традициями воспитания в МОУ «СОШ №4» являются следующие:

- стержнем годового цикла воспитательной работы школы являются ключевые общешкольные дела, через которые осуществляется интеграция воспитательных усилий педагогов;
- важной чертой каждого ключевого дела и большинства используемых для воспитания других совместных дел педагогов и школьников является коллективная разработка, коллективное планирование, коллективное проведение и коллективный анализ их результатов;

- в школе создаются такие условия, при которых по мере взросления ребенка увеличивается и его роль в совместных делах (от пассивного наблюдателя до организатора);

- в проведении общешкольных дел отсутствует соревновательность между классами, поощряется конструктивное межклассное и межвозрастное взаимодействие школьников, а также их социальная активность;

- педагоги школы ориентированы на формирование коллективов в рамках классов, кружков, студий, секций и иных детских объединений, на установление в них доброжелательных и товарищеских взаимоотношений;

- ключевой фигурой воспитания в школе является классный руководитель, реализующий по отношению к детям защитную, личностно развивающую, организационную, посредническую (в разрешении конфликтов) функции.

Значимыми партнерами школы являются: Служба главного эколога Дирекции по охране труда, промышленной и экологической безопасности филиала АО «Группа «Илим» в г. Коряжме, МУ «Коряжемская централизованная библиотечная система, ФДОД «Дом детского творчества» МОУ «СОШ №1 г. Коряжмы».

Практическая реализация рабочей программы воспитания осуществляется в рамках следующих **направлений воспитательной работы школы.** Каждое из них представлено в соответствующем модуле:

Инвариантные модули:

1. Модуль «Классное руководство»
2. Модуль «Школьный урок»
3. Модуль «Курсы внеурочной деятельности»
4. Модуль «Работа с родителями»
5. Модуль «Самоуправление»
6. Модуль «Профориентация»

Вариативные модули:

1. Модуль «Ключевые общешкольные дела»
2. Модуль «Профилактика негативных явлений»
3. Модуль «Волонтерская деятельность»
4. Модуль «Организация предметно-эстетической среды школы»
5. Модуль «Моя Родина»
6. Модуль «Экология. Природа. Человек»

Ключевые дела:

- торжественная линейка, посвященная Дню знаний и Последнему звонку,
- акция по сбору северных ягод «Целебное лукошко»,
- акция «Птичий дворик»,
- природоохранная акция «Зелена весна»,
- День самоуправления в честь Дня учителя, новогодние огоньки,
- Вечер встречи школьных друзей,
- общешкольный поход,
- смотр юнармейских взводов, мероприятия ко Дню Победы,
- итоговое общешкольное мероприятие «Школьная весна».

Ритуалы: еженедельная организационная линейка с поднятием Государственного флага РФ и школьного знамени; посвящение в первоклассники, посвящение в пятиклассники.

Школа реализует инновационные, перспективные воспитательные практики:

Научно-исследовательская деятельность в сфере воспитания – процесс совместной работы ученика и педагога в изучении объекта, явления или процессов с определенной целью, но с неизвестным результатом. Целью такого взаимодействия является создание условий для развития творческой личности, ее самоопределения и самореализации.
Поддержка семейного воспитания – участие школы в проекте «Поддержка семей, имеющих детей».
Комплекс мероприятий на тему: Безопасный Интернет.
Школьный проект «Каникулы с пользой».
Экологическое воспитание – работа школьной экологической лаборатории «Муравей».
Проект «Позитивная профилактика».

Проект «Наставничество» (Флагманцы – Орлята России; Флагманцы – Юнармия, Флагманцы – эколята, Флагманцы – молодые защитники природы

2.3. Обеспеченность учебной, учебно-методической и художественной литературой.

Библиотечный школьный фонд на конец 2023 г. насчитывает 30396 экземпляров, из них:

- учебники и учебные пособия – 15157 экз.,
- художественная литература – 13409 экз.
- методическая литература – 1830 экз.

Учебников по школьной программе закуплено достаточно, обеспеченность учебниками 100 %, учебными пособиями (родной русский язык и родная русская литература) на 75%. Освоены все выделенные средства по субвенции. Проведено обновление фонда учебников для 1, 5 кл. по новым ФГОС. Фонд библиотеки располагает достаточным количеством программных произведений, но последние три года не обновляется из-за недостаточного финансирования. Наибольшим спросом у читателей библиотеки пользуется художественная литература не по учебной программе («досуговое чтение»), детские энциклопедии и детские периодические издания, стихи, сказки.

2.4. Организация специализированной (коррекционной) помощи детям, в том числе детям с ограниченными возможностями здоровья (деятельность педагога-психолога).

Целью психологического сопровождения является создание социально – психологических условий для развития личности учащихся и их успешного обучения. В ходе психологического сопровождения решаются следующие задачи:

1. Задачи в отношении учащихся. Диагностика учебных возможностей и способностей учащихся. Диагностика уровня развития психических процессов и свойств, влияющих на обучение.

Приоритет: первые, пятые классы, проходящие адаптационный период; выпускные, специальные коррекционные классы, проходящие адаптационный период.

2. Задачи в отношении педагогов. Психологическое просвещение педагогов. Передача знаний о психологических основах учебной деятельности, возрастных особенностях школьников.

3. Задачи в отношении родителей: Психологическое просвещение родителей. Передача знаний о возрастных, личностных особенностях детей, о влиянии семьи, складывающихся в ней отношений на развитие ребенка.

2.5. Условия труда работников школы.
Результаты специальной оценки условий труда

Рабочее место	Дата проведения СОУТ	Результаты СОУТ	Размер доплаты, установленной по результатам СОУТ	Сроки проведения повторной аттестации
Учитель химии и биологии	18.01.23.	Класс условий труда – 2 (допустимый)	нет	2028 г.
Учитель информатики	18.01.23.	Класс условий труда – 2 (допустимый)	нет	2028 г.
Сторож (вахтер) (2)	18.01.23.	Класс условий труда – 2 (допустимый)	нет	2028 г.
Подсобный рабочий (15)	10.07.23.	Класс условий труда – 2 (допустимый)	нет	2028 г.
Учитель технологии (девочки)	22.11.23.	Класс условий труда – 2 (допустимый)	нет	2028 г.
Учитель технологии (юноши)	22.11.23.	Класс условий труда – 2 (допустимый)	нет	2028 г.
Учитель физики	22.11.23.	Класс условий труда – 2 (допустимый)	нет	2028 г.
Учитель начальных классов (9)	22.11.23.	Класс условий труда – 2 (допустимый)	нет	2028 г.
Учитель физической культуры (2)	22.11.23.	Класс условий труда – 2 (допустимый)	нет	2028 г.
Учитель-дефектолог	22.11.23.	Класс условий труда – 2 (допустимый)	нет	2028 г.
Советник по воспитанию	22.11.23.	Класс условий труда – 2 (допустимый)	нет	2028 г.

Материально-техническое обеспечение учебного процесса

№ каб.	Наименование кабинета	Количество компьютеров, шт.	Количество компьютеров с доступом в Интернет, шт.	Количество компьютеров, входящих в локальную сеть учреждения	Наличие прочего оборудования (+/-)		
					Интерактивные доски, шт.	Мультимедийный проекторшт.	Видео, аудио аппаратура, шт.
1.8	Кабинет начальных классов	1	1	1	-	+	
1.10	Кабинет	1	1	1	-	+	

	начальных классов						
1.12	Кабинет начальных классов	1	1	1	-	+	-
1.13	Кабинет начальных классов	1	1	1	-	+	Музыкальный центр +
1.24	Кабинет начальных классов	1	1	1	-	+	-
1.26	Кабинет начальных классов	1	1	1	-	+	-
1.28	Кабинет начальных классов	1	1	1	-	+	-
1.30	Кабинет начальных классов	Ноутбук-1	1	1	-	+	Муз.центр +
1.33	Кабинет начальных классов	1	1	1	-	+	-
2.16	Кабинет технологии	1	1	1	-	+	Музыкальный центр +
2.14	Кабинет русского языка и литературы	1	1	1	-	+	-
2.12	Кабинет русского языка и литературы	1	1	1	-	+	-
2.10	Кабинет русского языка и литературы	1	1	1	-	+	-
2.9	Кабинет физики	Ноутбук-15	Ноутбук-15	1	+	-	Тележка для зарядки ноутбуков
2.6	Кабинет русского языка и литературы	1	1	1	-	+	-
2.4	Кабинет иностранного языка	1	1	1	-	+	-

2.2	Кабинет иностранного языка	1	1	1	-	+	-
2.28	Кабинет иностранного языка	1	1	1	-	+	
2.1	Кабинет географии	1	1	1	-	+	-
3.16	Кабинет информатики и ИКТ	15	15	1	+	-	
3.14	Кабинет иностранного языка	1	1	1	-	+	-
3.12	Кабинет истории и обществознания	1	1	1	-	+	-
3.10	Кабинет истории и обществознания	1	1	1	-	+	-
3.9	Кабинет химии и биологии	ПК-1 Ноутбук-14	ПК-1 Ноутбук-14	1	+	-	Тележка для зарядки ноутбуков
3.6	Кабинет математики	1	1	1	-	+	-
3.4	Кабинет математики	1	1	1	-	+	-
3.2	Кабинет математики	1	1	1	-	+	-
3.1	Кабинет математики	1	1	1	-	+	-
1.57	Кабинет основ безопасности и жизнедеятельности	1	1	1	-	+	
1.49	Спортивный зал	1	1	1	-	-	Музыкальный центр - +
Итого:		Ноутбук-30 ПК- 42	Ноутбук-29 ПК-43	30	3	28	

Укрепление материально – технической базы МОУ «СОШ № 4» за 2023 год

I. УКРЕПЛЕНИЕ МАТЕРИАЛЬНО-ТЕХНИЧЕСКОЙ БАЗЫ И ОСНАЩЕННОСТЬ ВОСПИТАТЕЛЬНОГО ПРОЦЕССА			
1.	Оборудование для кабинета физики(дозиметр, тонометр, прхр)	47 460,00	май
2.	Проекторы 2 шт.	149 900,00	июль
3.	Принтеры 3 шт.	31 950,00	июнь
4.	Системный блок в сборе	43 230,00	июнь
5.	Стенды 3 шт.	14 160,00	июль
6.	Базовый набор LEGO 2 шт.	139 690,00	июль
7.	Интерактивная панель	324 450,00	июнь
8.	Кресла офисные в кабинет информатики 10 шт.	39 990,00	август
9	Экран. для проектора	3 999,00	август
10	Квадрокоптер	17 366,00	август
11	Электронный конструктор по физике 6 шт.	56 312,00	август
12	Стойка для интерактивных панелей	25 990,00	август
13	Столы со скамьями в столовую	477 716,00	август
14	Шкафы 2 шт	27 000,00	август
15	Флаги РФ 2 шт.	9 928,00	август
16	Шкаф для реактивов	32 868,00	октябрь
II. ПЛАН МЕРОПРИЯТИЙ ПО ВЫПОЛНЕНИЮ ПРЕДПИСАНИЙ НАДЗОРНЫХ ОРГАНОВ			
Прокуратура г. Коряжмы от 22.02.2023 за №144/2023 ИСКОВОЕ ЗАЯВЛЕНИЕ (в порядке ст.45 ГПК РФ)исполнение законодательства при осуществлении капитального ремонта школы, по результатом которой выявлены нарушения закона			
1	Отключение системы вентиляции при срабатывании пожарной сигнализации.	151 980,67	март
2	Перенести внешний блок кондиционера, расположенного на лестничной клетке в правом крыле на третьем этаже здания	24 828,00	март
3	Провести эксплуатационные испытания наружной открытой лестницы и внести информацию в журнал эксплуатации систем противопожарной защиты	4 000,00	май
4	Обеспечить ограждениями и поручнями лестницы, обеспечивающие переход из спортивного зала в коридор(фойе), а также из открытой центральной лестницы в фойе перед столовой.	35 000,00	март
5	Увеличить ширину эвакуационного пути на втором этаже в левом и правом крыле в коридоре, на третьем этаже в правом и левом крыле в коридоре (рекреация) до нормативного	33 920,00	март

	состояния		
III. РЕМОНТНЫЕ РАБОТЫ			
1	Благоустройство территории вокруг здания школы с реконструкцией центральной части	5 021 447,00руб.	март-август ООО «Стройтранссервис»

3. Состояние здоровья участников образовательного процесса

3.1. Результаты медосмотра обучающихся школы за 2023 год.

3.1.Результаты медосмотра обучающихся школы за 2023 год.

Прошли медосмотр – **556** учащихся

	1-4 классы		5-9 классы		10-11 классы		всего	
Всего обучающихся:	224		279		53		556	
	абс	%	абс	%	абс	%	абс	%
Группы здоровья: I	15	6,7	11	3,9	1	1,8	27	4,8
II	164	73,2	170	60,9	21	39,6	355	63,8
III	45	20	92	32,9	31	58,4	168	30,2
V	-	-	6	2,1	-	-	6	1,07
Физкультурные группы:								
основная	178	79,4	199	71,3	28	48,2	405	72,8
подготовительная	40	47,8	72	25,8	23	43,3	135	24,2
специальная А	1	0,4	3	1,0	2	3,7	6	1,07
специальная Б	1	0,4	2	0,7	-	-	3	0,5
освобождены	4	1,8	3	1,0	-	-	7	1,2
Физическое развитие:								
Высокое	31	13,8	59	21,1	7	13,2	97	17,4
Выше среднего	49	21,8	46	16,5	5	9,4	100	0,2
Среднее	132	58,9	160	57,3	39	73,5	331	59,5
Ниже среднего	10	4,4	7	2,5	2	3,7	19	3,4
низкое	2	0,8	7	2,5	-	-	9	1,6
Снижение зрения	79	35,2	171	61,2	40	75,4	290	52,1
Косоглазие	11	4,9	6	2,1	1	1,8	20	3,6
Нарушение осанки	4	1,8	7	2,5	-	-	11	1,9
Сколиоз	-	-	14	5,0	5	9,4	19	3,4
Плоскостопие	2	0,8	13	4,6	3	5,6	18	3,2
Прочая хирургическ. патология	13	5,8	14	5,0	2	3,7	29	5,2
Аденоиды	27	12	26	9,3	-	-	53	9,5
Нейросенсорная тугоухость	1	0,4	1	0,3	-	-	2	0,3
Прочая лор патология	1	0,4	3	1,0	5	9,4	9	1,6
Энурез	10	4,4	5	1,8	-	-	15	2,7
Прочая неврологическая	14	6,2	12	4,3	1	1,8	27	4,8

патол.								
ожирение	18	8,03	19	6,8	4	7,5	41	7,3
Избыток массы	23	10,2	26	9,3	5	9,4	54	9,7
Дефицит веса	18	8,03	26	9,3	4	7,5	48	8,6
Заболевания щитов.железы	6	2,6	28	10	8	15	42	7,5
Сахарный диабет	-	-	2	0,7	-	-	2	0,3
ВПС	6	2,6	9	3,2	-	-	15	2,7
Анемия	6	2,6	5	1,8	5	9,4	16	2,8
Забол.сердечно-сосуд. системы	2	0,8	5	1,8	3	5,6	10	1,7
Заболевания почек	11	4,9	5	1,8	3	5,6	19	3,4
О. пиелонефрит	2	0,8	3	1,0	-	-	5	0,9
Хр.пиелонефрит	1	0,4	1	0,3	1	1,8	3	0,5
Инф.мочевыводящих путей	7	3,3	-	-	-	-	7	1,2
Бронх.астма	1	0,4	4	1,4	2	3,7	7	1,2
Хр.гастродуоденит	-		9	3,2	3	5,6	12	2,1
Атопический дерматит	7	3,3	16	5,7	3	5,6	26	4,6

3.2. Мониторинг здоровья обучающихся за 3 года.

	2021г		2022г		2023г	
Всего обучающихся	461		534		556	
	абс	%	абс	%	абс	%
Группы здоровья: I	23	4,9	27	5,1	27	4,8
II	288	62,4	338	63,3	355	63,8
III	143	31	164	30,7	168	30,2
V	7	1,5	5	0,9	6	1,07
Физкультурные группы:						
основная	329	71,3	379	70,9	379	70,9
подготовительная	118	25,5	138	25,8	138	25,8
специальная А	5	1,08	10	1,8	10	1,8
специальная Б	1	0,2	1	0,2	1	0,2
освобождены	8	1,7	6	1,1	6	1,1
Физическое развитие:						
Высокое	64	13,8	87	16,3	87	16,3
Выше среднего	84	18,2	100	18,7	100	18,7
Среднее	306	66,3	330	61,8	330	61,8
Ниже среднего	4	0,8	11	2,0	11	2,0
низкое	3	0,6	6	1,1	6	1,1
Снижение зрения	188	40,7	254	47,6	254	47,6
Косоглазие	10	2,1	20	3,7	20	3,7
Нарушение осанки	8	1,7	7	1,3	7	1,3
Сколиоз	24	5,2	24	4,5	24	4,5
Плоскостопие	8	1,7	15	2,8	15	2,8
Прочая хирургическ.	26	5,6	24	4,5	24	4,5

патология						
Аденоиды	25	5,4	45	8,4	53	9,5
Нейросенсорная тугоухость	1	0,2	1	0,2	2	0,3
Прочая лор патология	5	1,08	8	1,5	9	1,6
Энурез	11	2,3	12	2,2	15	2,7
Прочая неврологическая патол.	25	5,4	29	5,4	27	4,8
ожирение	22	4,7	47	8,8	41	7,3
Избыток массы	38	8,2	42	7,9	54	9,7
Дефицит веса	19	4,1	34	6,4	48	8,6
Заболевания щитов.железы	26	5,6	26	4,9	42	7,5
Сахарный диабет	3	0,6	2	0,4	2	0,3
ВПС	13	2,8	15	2,8	15	2,7
Анемия	4	0,8	17	3,2	16	2,8
Забол.сердечно-сосуд. системы	15	3,2	19	3,5	10	1,7
Заболевания почек	19	4,1	18	3,4	19	3,4
О. пиелонефрит	2	0,4	4	0,7	5	0,9
Хр.пиелонефрит	3	0,6	2	0,4	3	0,5
Инф.мочевыводящих путей	5	1,08	5	0,9	7	1,2
Бронх.астма	5	1,08	5	0,9	7	1,2
Хр.гастродуоденит	14	3,0	11	2,0	12	2,1
Атопический дерматит	17	3,7	25	4,7	26	4,6

3.3. Состояние здоровья работников.

В течение 23 года проведен медосмотр всех работников. Лиц с подозрением на профитоксикацию или профзаболевание не выявлено. Заболеваемость работников в 2023 году составила – 76,7 %

3.4. Меры по охране и укреплению здоровья.

Основные направления деятельности по охране и укреплению здоровья школы:

- рациональная организация учебно-воспитательного процесса в соответствии с санитарными нормами и возрастными особенностями обучающихся;
- повышение двигательной активности;
- организация рационального питания;
- формирование ценности здоровья и здорового образа жизни;
- профилактика заболеваний (профилактические прививки).

В школе созданы благоприятные условия для охраны и укрепления здоровья детей. Спортивный зал оборудован в соответствии с требованиями, на улице имеется спортивная площадка для занятий физкультурой в теплое время года, есть лыжная база для организации уроков по лыжной подготовке, тренажерный зал. Учителями физкультуры, педагогами дополнительного образования и классными руководителями ведется систематическая работа по физическому воспитанию и оздоровлению детей. Большое внимание уделяется повышению двигательной активности ребенка в течение дня. Система работы включает:

- утреннюю гимнастику (обучающиеся младшего и среднего звена);
- уроки физкультуры;
- занятия в бассейне (плавательный всеобуч, посещение бассейна во время продленки);
- физкультминутки во время урока (дыхательная, пальчиковая

гимнастики, гимнастика для глаз);

- подвижные игры и игровые упражнения на переменах и после уроков;
- спортивные секции и клуб.

В школе большое внимание уделяется коррекции и профилактике отклонений у детей с нарушением опорно-двигательного аппарата и других заболеваний, для этого проводятся занятия физкультурно-оздоровительной направленности.

Здоровье детей невозможно обеспечить без рационального питания, которое является необходимым условием их гармоничного роста, физического и нервно-психического развития, устойчивостью к действию инфекций и других неблагоприятных факторов окружающей среды. Питание школьников сбалансировано и разнообразно. Для правильной обработки продуктов и сохранения в них необходимых питательных веществ в учреждении созданы все необходимые условия: пищеблок соответствует санитарным и гигиеническим требованиям, планируется и приобретается новое оборудование, обновлено холодильное оборудование, приобретена протирочная машина, стол для резки овощей, полка для хранения досок. Пищеблок укомплектован кадрами, в школе работают высококвалифицированные специалисты.

В школе большое внимание уделяется обеспечению безопасности детей. Школа пользуется услугами пожарных и охранных организаций: Коряжемского филиала ФГУП «Охрана» МВД России по Архангельской области, централизованной пожарной сигнализацией ООО «Гарант-Защита». С работниками школы и обучающимися ведется профилактическая работа и отработка практических навыков по правилам поведения в экстренных ситуациях. В школе действует контрольно-пропускной режим. Систематически обновляется информационный стенд, проводятся тематические профилактические акции, распространяются листовки и памятки.

4. Планирование деятельности

4.1. Цели и задачи образовательного процесса по уровням обучения.

Цели и задачи образовательного процесса по уровням обучения.

Цель образовательного процесса – обеспечить усвоение обучающимися содержания образования на уровне требований государственного образовательного стандарта, создать условия для самообразования и саморазвития личности.

Цель начального общего образования – обеспечение планируемых результатов по достижению выпускником начальной общеобразовательной школы целевых установок, знаний умений, навыков и компетенций, определяемых личностными, семейными, общественными, государственными потребностями и возможностями ребёнка младшего школьного возраста, индивидуальными особенностями его развития и состояния здоровья.

Цель основного общего образования – освоение на уровне требований образовательных программ учебного материала, овладение системой общенаучных умений, подготовка к осознанному выбору вариантов своего дальнейшего образования.

Цель среднего общего образования – освоение в полном объеме всех образовательных программ по предметам учебного плана, а также содержания выбранного профиля обучения на уровне, достойном для успешного обучения в организациях среднего и высшего профессионального образования.

Задачи образовательного процесса:

– создать условия для развития личности школьника, его творческих способностей, интереса к учению; сохранять и поддерживать индивидуальность каждого ребенка;
– формировать прочные базовые знания по всем предметам учебного плана, опыт осуществления разнообразных видов деятельности;

- охранять и укреплять физическое и психическое здоровье обучающихся.
- создавать условия становления и формирования личности обучающегося, его склонностей, интересов и способности к социальному самоуправлению;
- вести подготовку к самоопределению на основе дифференцированного обучения и личностно-ориентированного подхода;
- формировать стремление к здоровому образу жизни как неотъемлемой части общекультурных и общечеловеческих ценностей;
- способствовать становлению личности с патриотическим, гражданским и духовно-нравственным сознанием.

Основные направления деятельности педагогического коллектива по организации учебно-воспитательного процесса в 2023 году

Направления	Мероприятия	Сроки проведения	Ожидаемые результаты
Достижение современного качества образования	– Реализация основных образовательных программ в полном объеме по всем предметам	В течение года	Повышение качества обучения и конкурентоспособности выпускников при поступлении в вузы Повышение квалификации и профессиональной компетентности педагогов
	– Анализ рабочих учебных программ учителей	Сентябрь январь	
	–Мониторинг качества обученности	Каждую четверть	
	–Посещение и анализ уроков	В течение года	
	–Повышение квалификации педагогов в области современных образовательных технологий	В течение года	
	–Внедрение новых образовательных технологий	Постоянно	
	–Организация учебно-исследовательской, проектной деятельности обучающихся	В течение года	
	–Административные контрольные работы за полугодие/год в 1-11 классах	Декабрь, Май	
	–Подготовка и проведение государственной итоговой аттестации	В течение года	
Индивидуальное обучение детей-инвалидов и обучающихся с ограниченными возможностями	–Формирование базы данных обучающихся с ограниченными возможностями здоровья	В течение года	
	–Составление учебного плана для индивидуального обучения	Сентябрь	

здоровья	–Контроль организации индивидуального обучения –Контроль за предоставлением льгот –Участие детей-инвалидов в городских и школьных мероприятиях	Сентябрь Январь В течение года	Реализация права на получение основного общего образования
Предпрофильное и профильное обучение	–Презентация учебных курсов и курсов внеурочной деятельности –Выбор и посещение обучающимися 9-х классов учебных курсов и курсов внеурочной деятельности –Формирование профилей обучения по выбору обучающихся 10-11 классов –Реализация учебных программ по профилям обучения	Апрель В течение года Май, сентябрь Сентябрь	Осознанный выбор учениками профиля обучения, рост численности обучающихся 9-11 классов, обучающихся по программам предпрофильной подготовки и программам профильного обучения.
	–Контрольные срезы по обязательным и профильным предметам –Профориентационная работа классных руководителей –Предварительное определение выпускников 9, 11 классов. Формирование 10 класса, выбор профиля –Посещение городской ярмарки учебных мест –Психолого-педагогическое исследование «Моя будущая профессия» –Реализация курса «Мир профессий»	Февраль В течение года Апрель Апрель Март В течение года	
Обучение обучающихся специальных (коррекционных) классов 7 вида	–- Составление учебного плана для обучающихся ККО (2в, 4б, 8в) –Организация контроля проведения индивидуальных занятий в коррекционных классах –Организация и контроль индивидуального подхода учителей к данной категории обучающихся	Сентябрь Декабрь В течение года	Осуществление индивидуального подхода к обучающимся с ограниченными возможностями

	–Организация работы школьной психолого-педагогической комиссии с данной категорией обучающихся	В течение года	здоровья
Деятельность по обеспечению доступности общего образования	–Учет посещаемости учебных занятий –Составление банка данных детей из неблагополучных и малообеспеченных семей –Предупреждение неуспеваемости трудных учащихся –Проведение индивидуальных занятий с одаренными детьми –Индивидуальный подход на уроках, ликвидация пробелов в знаниях учащихся –Учет детей 6-18 лет в микрорайоне школы –Контроль определения выпускников 9, 11 классов	Ежедневно В течение года Сентябрь В течение года В течение года Октябрь Май, сентябрь	Получение основного образования всеми учащимися школы
	–Посещение семей	В течение года	
Реализация целевой ведомственной программы «Одаренные дети»	–Мониторинг состояния работы с одаренными детьми –Курсовая подготовка педагогов по вопросам работы с одаренными детьми –Участие в областных семинарах, круглых столах, мастер-классах и т.д. –Поощрение педагогов по рейтингу в работе с одаренными детьми школы –Участие в конкурсах мастерства на различных уровнях –Создание школьного банка педагогического опыта в работе с одаренными детьми –Создание школьного банка информационно-методических материалов	В течение года	Создание условий для интеллектуальн о творческой самореализации одаренных детей
Сохранение здоровья участников образовательного процесса.	–Подготовка к организованному началу учебного года: смотр готовности кабинетов повышенной опасности, мастерских, спортивных залов.	Август - сентябрь	Создание благоприятных условий во время образовательно

Обеспечение безопасных условий в образовательной организации	–Аттестация рабочих мест. –Организация горячего питания, утверждение списков детей на бесплатное и льготное питание. –Соблюдение санитарно-гигиенического режима и техники безопасности во время образовательного процесса. –Мониторинг здоровья учащихся, анализ физического развития. –Медицинские осмотры работников школы и обучающихся. –Проведение инструктажей с работниками школы и обучающимися по ПБ, ПДД и др. направлениям. –Профилактическая работа со всеми участниками образовательного процесса	Август - сентябрь октябрь-декабрь в течение года в течение года в течение года согласно графику в течение года	го процесса для обучающихся и работников школы Раннее выявление заболеваний и проф. заболеваний Профилактика травматизма

4.2. Спектр образовательных услуг

Школа стремится к достижению качественной образовательной среды: проявления способностей каждого ученика, ориентирование родителей, учителей на развитие личности ребёнка, оформление и публичное предъявление личностных достижений. Выбор образовательных линий определяется преемственностью содержания образования, выбором учебников – Федеральным перечнем учебников, утвержденным Министерством просвещения РФ. Программы учебных курсов по выбору модифицированы под условия школы, возможности учителя и запросы обучающихся и родителей (законных представителей).

Удовлетворение образовательных потребностей младших школьников и социального заказа их родителей также выражается в том, что школа формирует 1-е классы в образовательных линиях по запросам родителей, создает все условия для выражения способностей детей.

В начальной школе основной акцент делается на формирование культуры речи и общения, на развитие познавательных способностей детей, на овладение детьми устойчивой речевой и математической грамотности. Вариативность традиционной системы обучения в начальной школе обеспечивается через реализацию целостных моделей образования УМК «Школа России». Реализуется курс ОРКСЭ, выбор модулей осуществляется родителями (законными представителями) несовершеннолетних обучающихся.

В основной и средней школе обучающимся предоставлена возможность реализации индивидуальных образовательных запросов, выбора профиля класса, который организуется по запросам обучающихся и родителей. Для обеспечения качества образования педагоги используют в учебном процессе современные образовательные

технологии, ИКТ, готовят обучающихся к сдаче ОГЭ и ЕГЭ, поступлению в ВУЗы.

Инновации в школе

Направления деятельности	Инновации	Результативность
Экологическое воспитание	отряд «Эколята» отряд «Молодые защитники природы»	Ответственное отношение к окружающей среде, которое строится на базе экологического сознания
Патриотическое, гражданское развитие личности	отряд «Орлята России» отряд «Юнармия»	Гражданско-социальная активность, патриотизм, противодействия идеологии экстремизма
Профильное обучение	Универсальный профиль с углубленным изучением отдельных предметов	Учет интересов, потребностей, склонностей обучающихся старших классов. Индивидуализация и дифференциация обучения. Углубленное изучение предметов: математика, информатика и ИКТ. Эффективная подготовка выпускников школы к освоению программ высшего профессионального образования.
Предпрофильное обучение.	Учебные и внеурочные курсы по выбору обучающихся 9-х, 10-х, 11-х классов Научно-исследовательская и проектная деятельность	Выбор обучающимися форм продолжения образования, помощь в выборе обучающимися 9 класса профиля обучения в средней школе 10, 11 классы – дополнение содержания профильных предметов, развитие содержания базовых предметов, удовлетворение познавательных интересов отдельных школьников в областях, выходящих за рамки выбранного профиля.
Новые технологии образования	Технология проблемного диалога, критического мышления, проектная, научно-исследовательская, «мастерские», индивидуализация и дифференциация обучения. Системно – деятельностный подход в обучении. Личностно - ориентированное обучение.	

4.3. Режим занятий обучающихся.

Организация образовательного процесса в школе регламентируется учебным планом, календарным учебным графиком, расписанием занятий, расписанием звонков.

Учебный год начинается 1 сентября. Продолжительность учебного года в первом, девятом и одиннадцатом классах — 33 недели; во 2-8, 10 классах – 34 недели.

Учебный год на уровнях начального и основного общего образования делится на четверти, на уровне среднего общего образования – на два полугодия.

Продолжительность каникул в течение учебного года составляет не менее 30 календарных дней. Для обучающихся 1 класса устанавливаются дополнительные каникулы в феврале месяце (7 календарных дней).

Продолжительность учебной недели в 1 классах и классах ККО составляет 5 дней, во 2-11 классах определяется согласно учебному плану.

Продолжительность уроков для обучающихся 2-11 классов по 40 минут каждый, для обучающихся 1 классов – ступенчатый режим, в том числе:

- в сентябре, октябре – по 3 урока в день по 35 минут каждый;
- в ноябре-декабре – по 4 урока по 35 минут каждый;
- январь-май – по 4 урока по 45 минут каждый.

Продолжительность перемен между уроками:

- составляет 10 минут;
- после 2 и 3 уроков – 20 минут;
- для обучающихся 1-х классов в середине учебного дня динамическая пауза продолжительностью не менее 40 минут;
- между началом учебных курсов и курсов внеурочной деятельности и последним уроком – 45 минут.

4.4. Промежуточная аттестация обучающихся школы.

Освоение образовательной программы, в том числе отдельной части или всего объема учебного предмета, курса, дисциплины (модуля) образовательной программы сопровождается промежуточной аттестацией обучающихся.

Промежуточная аттестация обучающихся проводится в соответствии требованиям Положения о системе оценки достижения обучающимися планируемых результатов освоения образовательных программ начального общего, основного общего и среднего общего образования, а также формах, периодичности и порядке текущего контроля успеваемости и промежуточной аттестации обучающихся в МОУ «СОШ № 4».

Промежуточная аттестация — это процедура, проводимая в течение всего учебного года по каждому изучаемому учебному предмету, курсу, модулю в форме учета результатов тематической оценки. Тематическая оценка – это оценка уровня достижения тематических планируемых результатов по учебному предмету, курсу, модулю: оценка за контрольную (проверочную, практическую, творческую и т.п.) работу по изученной теме учебного предмета, курса.

Результаты накопленной оценки и результаты выполнения тематических проверочных (контрольных, практических, творческих и т.п.) работ фиксируются в классном журнале и рассчитывается в виде средневзвешенного балла, который определяет четвертную отметку. Годовая отметка определяется как среднее арифметическое четвертных отметок.

.

4.5 Перевод обучающихся школы в следующий класс.

Обучающиеся, успешно освоившие в полном объеме образовательную программу учебного года, решением Педагогического совета переводятся в следующий класс. По итогам 2022-2023 учебного года все обучающиеся школы переведены в следующий класс

4.6. Внеурочная деятельность

Система внеурочной деятельности

Внеурочная деятельность обучающихся, как и деятельность в рамках уроков, направлена на достижение результатов освоения основной образовательной программы школы.

Цель организации внеурочной деятельности МОУ «СОШ №4» – создание условий для достижения обучающимися необходимого для жизни в обществе социального опыта и формирования принимаемой обществом системы ценностей, создание условий для многогранного развития и социализации каждого обучающегося в свободное от учёбы время; создание воспитывающей среды, обеспечивающей активизацию социальных,

интеллектуальных интересов обучающихся, развитие здоровой, творчески растущей личности, с формированной гражданской ответственностью и правовым самосознанием, подготовленной к жизнедеятельности в новых условиях, способной на социально значимую практическую деятельность, реализацию добровольческих инициатив.

Внеурочная деятельность школы направлена на достижение воспитательных результатов:

- приобретение обучающимися социального опыта;
- формирование положительного отношения к базовым общественным ценностям;
- приобретение школьниками опыта самостоятельного общественного действия.

К числу планируемых результатов освоения программы внеурочной деятельности отнесены:

личностные результаты — готовность и способность обучающихся к саморазвитию, сформированность мотивации к учению и познанию, ценностно-смысловые установки выпускников, отражающие их индивидуально- личностные позиции, социальные компетентности, личностные качества; сформированность основ российской, гражданской идентичности.

метапредметные результаты — освоенные обучающимися УУД (познавательные, регулятивные и коммуникативные).

Задачи внеурочной деятельности:

- выявление интересов, склонностей, способностей, возможностей обучающихся к различным видам деятельности;
- создание условий для индивидуального развития ребенка в избранной сфере внеурочной деятельности;
- формирование системы знаний, умений, навыков в избранном направлении деятельности;
- развитие опыта творческой деятельности, творческих способностей;
- создание условий для реализации приобретенных знаний, умений и навыков;
- развитие опыта неформального общения, взаимодействия, сотрудничества;
- расширение рамок общения с социумом.

Модель организации внеурочной деятельности в МОУ «СОШ №4».

Модель внеурочной деятельности школы предполагает, что в ее реализации принимают участие педагогические работники школы (учителя, педагог-организатор, педагог-психолог, библиотекарь, социальный педагог).

Координирующую роль выполняет на уровне класса классный руководитель, который в соответствии со своими функциями и задачами:

- взаимодействует с педагогическими работниками, а также учебно-вспомогательным персоналом школы;
- организует в классе образовательный процесс, оптимальный для развития положительного потенциала личности обучающихся в рамках деятельности общешкольного коллектива;
- организует систему отношений через разнообразные формы воспитывающей деятельности коллектива класса, в том числе, через органы самоуправления;
- организует социально значимую, творческую деятельность обучающихся.

Модель внеурочной деятельности в школе обеспечивает учет индивидуальных особенностей и потребностей обучающихся через организацию внеурочной деятельности, которая осуществляется по пяти направлениям развития личности (спортивно-оздоровительное, духовно-нравственное, общеинтеллектуальное, общекультурное, социальное), в том числе через такие формы, как экскурсии, кружки, секции, «круглые столы», конференции, диспуты, олимпиады, соревнования, поисковые и научные исследования, общественно полезные практики, на добровольной основе в соответствии с

выбором участников образовательного процесса.

Модель внеурочной деятельности школы определяет состав и структуру направлений, формы организации, объём внеурочной деятельности для обучающихся с учетом их интересов возможностей школы.

Обучающимся предоставляется возможность посещать занятия в музыкальных и художественных школах, спортивных секциях, кружках в учреждениях и отделениях дополнительного образования по выбору родителей (законных представителей). Чередование учебной и внеурочной деятельности устанавливается календарным учебным графиком образовательной организации. Перерыв между последним уроком и началом занятий внеурочной деятельностью составляет не менее 45 минут. Продолжительность занятий внеурочной деятельностью составляет: 1 класс - первое полугодие – 35 минут; во втором полугодии – 45 минут; 2-11 класс – 45 минут. Расписание занятий внеурочной деятельности формируется отдельно от расписания уроков образовательной организации. Учет занятости обучающихся во внеурочное время ведет учитель, ведущий курс внеурочной деятельности во взаимодействии с классным руководителем.

Школа разрабатывает и утверждает план внеурочной деятельности.

Кроме плана внеурочной деятельности модель внеурочной деятельности так же предусматривает использование следующих документов:

- индивидуальная карта занятости обучающегося во внеурочной деятельности (одаренные дети и дети «группы риска»);
- общая карта занятости обучающихся класса во внеурочной деятельности.

Данные инструменты обеспечивают реализацию модели внеурочной деятельности школы, а также создают предпосылки для проектирования индивидуальных образовательных маршрутов обучающихся, включающих, в том числе, и их внеурочную деятельность.

Основными факторами, которые определяют модель организации внеурочной деятельности, являются:

- территориальное расположение школы;
- уровень развития дополнительного образования в школе;
- методическое, программное обеспечение воспитательной деятельности учителей и классных руководителей;
- кадровое обеспечение образовательного процесса внеурочной деятельности (наличие психолога, педагога-организатора, учителей, реализующих внеурочную деятельность.);
- материально-техническое обеспечение внеурочной деятельности.

Организация внеурочной деятельности

Форма проведения – групповая.

Внеурочная деятельность представлена следующими направлениями работы:

- духовно-нравственное;
- общеинтеллектуальное;
- социальное;
- спортивно-оздоровительное;
- общекультурное.

Формы внеурочной деятельности школы по направлениям:

1. Общеинтеллектуальное:
   - предметные недели;
   - библиотечные уроки;
   - конкурсы, экскурсии, олимпиады, конференции, деловые и ролевые игры;
   - участие в поисково-исследовательских конференциях;
   - участие в олимпиадах;

— разработка проектов к урокам.

2. Спортивно-оздоровительное:

— организация походов, экскурсий, «Дне здоровья», «Весёлых стартов», внутришкольных спортивных соревнований.

— проведение бесед по охране здоровья;

— участие в спортивных соревнованиях различного уровня.

3. Социальное:

— беседы, экскурсии, наблюдения, опыты;

— участие в творческих конкурсах, в акциях;

— участие и подготовка к мероприятиям;

— разработка проектов;

— сюжетно-ролевые игры.

4. Общекультурное:

— беседы, экскурсии;

— подготовка и участие в конкурсах;

— сюжетно-ролевые игры, игры – путешествия.

5. Духовно-нравственное:

— организация экскурсий, выставок рисунков, творческих работ обучающихся;

— проведение тематических классных часов, встреч, бесед;

— участие в конкурсах, выставках детского творчества.

Интеграция занятий внеурочной деятельности в систему воспитательной работы школы: внеурочная деятельность представлена по направлениям развития личности целым рядом направлений деятельности, организационных форм и видов деятельности.

Направления развития личности	**Направления внеурочной деятельности**	**Виды внеурочной деятельности**	**Формы организации внеурочной деятельности**
Спортивно-оздоровительное	Спортивно-оздоровительное	игровая деятельность; спортивно-оздоровительная; туристско-краеведческая деятельность; познавательная деятельность; досугово-развлекательная деятельность (досуговое общение)	предметные недели; библиотечные уроки; конкурсы, экскурсии, олимпиады, конференции, деловые и ролевые игры; участие в поисково-исследовательских конференциях; участие в олимпиадах; разработка проектов к урокам. организация походов, экскурсий, «Дней здоровья», «Весёлых стартов», внутришкольных спортивных
Духовно-нравственное	Научно-познавательное	игровая деятельность; проблемно-ценностное общение; художественное творчество	
	Художественно-эстетическое		

		туристско-краеведческая деятельность	соревнований; проведение бесед по охране здоровья; участие в спортивных соревнованиях различного уровня; акции школьного отряда волонтеров; организация и проведение экскурсий в зал боевой славы (кадеты, юнармейцы)
	Общественно-полезная деятельность	социальное творчество (социально преобразующая добровольческая деятельность)	
	Проектная деятельность	трудовая (производственная) деятельность	
Социальное	Общественно-полезная деятельность Проектная деятельность	игровая деятельность; проблемно-ценностное общение; социальное творчество (социально преобразующая деятельность);	беседы, экскурс наблюдения, опыты; участие в творчес конкурсах, в акциях; участие и подготовка мероприятиям;
		трудовая деятельность; КТД	разработка проектов; сюжетно-ролевые игры
Общеинтеллектуальное	Научно-познавательное	познавательная деятельность; туристско-краеведческая деятельность	беседы, экскурс подготовка и участие конкурсах; сюжетно-ролевые иг игры – путешествия
		проблемно-ценностное общение	
Общекультурное	Художественно-эстетическое Духовно-нравственное	досугово-развлекательная деятельность (досуговое общение); проблемно-ценностное общение; художественное творчество	Организация экскурсий, выставок рисунков, творческих работ обучающихся; проведение тематических классных часов, встреч, бесед; участие конкурсах, выставках детского творчества.

Система внеурочной деятельности реализуется через:

- учебный план курсов внеурочной деятельности,
- дополнительные образовательные программы ОУ
- дополнительные образовательные программы учреждений дополнительного образования, культуры и спорта,
- организацию деятельности группы продленного дня,
- классное руководство,
- деятельность иных педагогов (библиотекарь, педагог-психолог, социальный педагог, педагог-организатор)
- инновационную деятельность.

Направление деятельности	Название курса	Класс
Спортивно-оздоровительное	ГФОН Спецгруппа Подвижные игры Подиумная пластика Футбол Баскетбол Волейбол	1в, 7в 2а 1-7 классы 9 классы 7-11 классы 9 классы 10-11 классы
Духовно-нравственное	Разговоры о важном	1 – 11 классы
Социальное	Азбука экологии Столярная мастерская ШЭЛ «Муравей» Прикладная технология Земля наш дом Экология моего дома Мир, в котором я живу Основы журналистики Юнармеец Основы безопасности жизнедеятельности Тропинка к своему Я ПроеКТОриЯ	1 – 4 классы 7 классы 5а класс 7классы 5классы 8классы 6-7 классы 8-9 классы 7-9 классы 6-7 классы 9классы 10-11 классы
Общеинтеллектуальное	Финансовая грамотность Функциональная грамотность Лего-конструирование Химия в задачах Программирование на языке Scratch Виртуальная реальность Русский язык в вопросах и ответах 3-D – моделирование Школьный квадрокоптер	2-8 классы, 1-5 классы 3 классы 9 классы 6-7 классы 7 классы 9б класс 10-11 классы 8 классы
Общекультурное	Северные умельцы Путешествие по Архангельской области Театр бумажной моды «Эксклюзив»	5-6 классы 1-4 классы 8-11 классы

Реализация внеурочной деятельности через классное руководство

Класс	Название программы
1а	Эколята – защитники природы
1б	Орлята - России
1в	Воспитание доброты
2а	Счастливое детство
2б	Мой мир
3а	Мы вместе
3б	Росток
4а	Я расту
4б	Ступени
5а	Молодые защитники природы
5б	Отчизны верные сыны
6а	Мы - будущее
6б	Я – гражданин России
7а	Новое поколение

7б	Лестница успеха
7в	Росток
8а	Я - гражданин России
8б	Новое поколение
9а	СемьЯ
9б	Мы – будущее России
10	Мы вместе
11	Крылатая юность

Формы представления результатов внеурочной деятельности: проекты, карты достижений, практические работы, творческие работы, самоанализ, самооценка, наблюдения, портфолио.

Информационная поддержка занятости учащихся во внеурочной деятельности

Задачи	**Мероприятия**
Создать систему информирования учащихся, родителей и педагогов о возможности участия в мероприятиях города и школы	Оформление информационного стенда Родительские собрания Сайт школы
Создать систему информирования родителей	Размещение материалов Оформление расписания
Создать систему информирования учащихся и взрослых о достижениях учащихся	Размещение копий благодарностей и грамот на информационных стендах Оформление стенда «Наши достижения»

4.7. Воспитательная работа

ЦЕЛЬ: создание образовательно-воспитательной среды, способствующей духовному, нравственному, физическому развитию и социализации ребенка, через обеспечение доступности качественного образования в условиях эффективной работы школы.

ЗАДАЧИ:

1. Создать условия для вовлечения каждого ученика школы в воспитательный процесс, всемерно раскрывая его творческие возможности.
2. Содействовать развитию у обучающихся самостоятельности, ответственности, инициативы и трудолюбия посредством развития системы школьного соуправления обучающихся и педагогов.
3. Способствовать развитию высоконравственной, физически здоровой и экологически грамотной личности, любящей свой край, уважающей традиции школы.
4. Повышение уровня профессиональной культуры и педагогического мастерства учителя для сохранения стабильно положительных результатов в обучении и воспитании учащихся.
5. Создать условия для активного взаимодействия всех участников образовательного процесса.
6. Повышение уровня удовлетворенности родителей работой образовательного учреждения.

Календарный план воспитательной работы МОУ «СОШ №4» г. Коряжмы составлен на основе рабочей программы воспитания школы. В плане конкретизированы формы и виды воспитательных мероприятий, проводимые педагогическими работниками МОУ «СОШ № 4» г. Коряжмы в 2022/2023 учебном году.

Календарный план воспитательной работы разделен на модули, которые отражают направления воспитательной работы школы в соответствии с рабочей программой воспитания МОУ «СОШ №4» г. Коряжмы.

Основным целевым приоритетом воспитания для школы в новом учебном году является создание условий для усвоения школьниками социально значимых знаний.

В календарном плане воспитательной работы учтены указы Президента Российской Федерации:

- 2022–2031 – Десятилетие науки и технологий в Российской Федерации (Указ от 25.04.2022);
- 2018–2027 – Десятилетие детства в России (Указ от 29.05.2017);
- 2022 – Год народного искусства и нематериального культурного наследия народов (Указ от 30.12.2021);

2023 – Год педагога и наставника:

Дела	Классы	Сроки	Ответственные
МОДУЛЬ «КЛАССНОЕ РУКОВОДСТВО»			
Работа с классным коллективом			
Классные часы (согласно планукласных часов на учебный год)	1–11 классы	1 раз в неделю попятницам	Классный руководитель
Инструктажи по ПДД, ОБЖ, правилам поведения (по плану проведения инструктажей); внеплановые инструктажи	1–11 классы	Ежемесячно	Классный руководитель
Инициирование, поддержка и организация участия класса в общешкольных ключевых делах	1–11 классы	Согласно плану ключевых общешкольных дел и согласно планам ВР классных руководителей	Классный руководитель
Организация дежурства по классу, столовой	1–11 классы	Ежедневно	Классный руководитель
Походы, экскурсии, выходы	1–11 классы	Один раз в четверть	Классный руководитель, родительские комитеты классов, родители обучающихся
Классные вечера отдыха	1–11 классы	1 раз в четверть	Классный руководитель
Изучение классного коллектива	1–11 классы	В течение года	Классный руководитель
Работа по составлению социального паспорта класса	1–11 классы	В течение года	Классный

			руководитель
Формирование и организация деятельности органов классного самоуправления	1–11 классы	В течение года	Классный руководитель
Адаптация первоклассников, пятиклассников, десятиклассников и вновь прибывших обучающихся	1–11 классы	В течение учебного года	Классный руководитель, педагог-психолог, социальный педагог
Индивидуальная работа с обучающимися			
Индивидуальные беседы с обучающимися по вопросам, успеваемости, адаптации, профилактики правонарушений, здоровому образу жизни	1–11 классы	По мере необходимости	Классный руководитель, педагог-психолог, социальный педагог
Изучение особенностей личностного развития обучающихся класса через наблюдение за обучающимся во время перемен, уроков, во время участия в мероприятиях	1–11 классы	Ежедневно	Классный руководитель, педагог-психолог, социальный педагог
Проведение анкетирования, тестирования, диагностик по различным вопросам воспитания	1–11 классы	По мере необходимости	Классный руководитель, педагог-психолог, социальный педагог
Индивидуальная работа по выполнению требования к внешнему виду школьника, своевременности прихода на учебные занятия, мотивации к учебе, выполнению домашнего задания	1–11 классы	Ежедневно	Классный руководитель, педагог-психолог, социальный педагог
Индивидуальная работа по повышению мотивации к обучению, успеваемости по учебным предметам	1–11 классы	Еженедельно	Классный руководитель, педагог-психолог, социальный педагог, учителя-предметники
Поддержка ребенка в решении важных для него жизненных проблем (налаживание взаимоотношений с одноклассниками или учителями, разрешение конфликтных ситуаций)	1–11 классы	По мере необходимости	Классный руководитель, педагог-психолог, социальный педагог

Вовлечение в систему дополнительного образования, внеурочной деятельности	1–11 классы	Сентябрь-октябрь, январь-февраль	Классный руководитель, заместитель директора по ВР, педагоги дополнительного образования, учителя, ведущие курсы внеурочной деятельности
Помощь в организации летнего отдыха	1–11 классы	Апрель-май 2022 года	Классный руководитель, социальный педагог
Адаптация вновь прибывших обучающихся в классе	1–11 классы	Ноябрь 2021 года, январь 2022 года, апрель 2022 года	Классный руководитель, педагог-психолог, социальный педагог
Ведение портфолио/карты достижений с обучающимися класса	1–11 классы	В течение года	Классный руководитель, родители обучающихся
Трудоустройство обучающихся	7–11 классы	Май-июнь	Классный руководитель, социальный педагог
Работа с учителями предметниками в классе			
Консультации с учителями-предметниками (соблюдение единых требований в воспитании, предупреждение и разрешение конфликтов)	1–11 классы	Еженедельно	Классный руководитель, учителя-предметники, администрация школы, социальный педагог, педагог-психолог
Мини педсоветы, направленные на решение конкретных проблем класса и интеграцию воспитательных влияний на школьников	1–11 классы	По необходимости	Администрация школы, классный руководитель
Привлечение учителей-предметников к участию в родительских собраниях	1–11классы	По необходимости	Классный руководитель
Малые педсоветы по адаптации 1, 5, 10 классов	1, 5, 10 классы	Ноябрь	Классный руководитель, учителя-предметники, администрация

			школы, социальный педагог, педагог-психолог
Работа с родителями (законными представителями) обучающихся			
Заседание родительского комитета класса	1–11классы	Один раз в четверть	Классный руководитель, родители
Классные родительские собрания по плану родительского всеобуча	1–11классы	Один раз в четверть	Классный руководитель, родители
Привлечение родителей к организации и проведению классных дел (организация походов, поездок, экскурсий, классных вечеров отдыха)	1–11классы	В течение года по плану воспитательной работы	Классный руководитель
Привлечение родителей к участию в коллективных делах школы, к участию в мероприятиях различного уровня и направленности	1–11классы	В течение года по плану воспитательной работы	Классный руководитель, администрация школы
Проведение бесед по вопросам успеваемости, адаптации, взаимоотношений со сверстниками, профилактике вредных привычек и правонарушений	1–11классы	В течение года по мере необходимости	Администрация школы, классный руководитель, социальны педагог, педагог-психолог
Посещение семей обучающихся 1 классов, вновь прибывших обучающихся	1–11классы	Сентябрь-октябрь и в течение года по мере необходимости	Классный руководитель, социальный педагог
Посещение семей обучающихся относящихся к группе риска, состоящих на профилактическом учете, многодетных, под опекой	1–11классы	Сентябрь-октябрь и в течение года по мере необходимости	Классный руководитель, социальный педагог
Награждение родителей за активное участие в делах класса (школы) по итогам года	1–11классы	По итогам года, в течение года	Администрация школы, классный руководитель, педагог-организатор
Работа с документацией			
Личные дела обучающихся	1–11классы	Сентябрь, май, в течение года по мере необходимости	Классный руководитель
Социальный паспорт класса	1–11классы	Сентябрь, в течение года по мере необходимости	Классный руководитель
План воспитательной работы класса	1–11классы	Сентябрь (корректировка в течение года)	Классный руководитель

План индивидуальной профилактической работы	1–11классы	В течение года	Классный руководитель, социальный педагог
Сетка занятости обучающихся во внеурочной деятельности и дополнительном образовании	1–11классы	Сентябрь-октябрь, январь-февраль	Классный руководитель
Характеристика на обучающихся (при необходимости)	1–11классы	По необходимости в течение года	Классный руководитель
Протоколы родительских собраний	1–11классы	1 раз в четверть	Классный руководитель
Анализ воспитательной работы за год	1–11классы	Май 2022 года	Классный руководитель
Электронный журнал	1–11классы	В течение года	Классный руководитель
Ведение дневников обучающихся	1–11классы	В течение года	Классный руководитель
Табель учета питания детей (из малоимущих семей, детей с ОВЗ, обучающихся 1-4 классов)	1–11классы	Ежедневно	Классный руководитель, социальный педагог
МОДУЛЬ «ШКОЛЬНЫЙ УРОК»			
Знакомство с правилами кабинета, правилами внутреннего распорядка обучающихся	1–11 классы	01.09.2021	Учителя начальных классов, заместитель директора по УВР
Содержание уроков	1–11 классы	В течение года согласно программе изучаемого предмета	Учителя начальных классов учителя-предметники, заместитель директора по УВР
Создание тематических проектов, докладов, организация работы обучающихся с получаемой на уроке социально значимой информацией	1–11классы	В течение года согласно программе изучаемого предмета	Учителя начальных классов, заместитель директора по УВР

Проведение Всероссийских уроков согласно Календарю образовательных событий на 2022/2023 учебный год (письмо заместителя Министра просвещения РФ Грибова Д.Е. 10 июня 2022 г. за № ДГ-120/06вн, одобренное решением Экспертного совета Министерства просвещения РФ по вопросам дополнительного образования детей и взрослых, воспитания и детского отдыха)	1–11классы	По плану проведения уроков	Учителя начальных классов учителя-предметники, педагог-организатор, педагог-организатор ОБЖ
Организация и проведение музейных уроков	1–11классы	В течение года согласно программе изучаемого предмета	Учителя начальных классов, учителя-предметники, заместитель директора по ВР
Визуальные образы (предметно-эстетическая среда, наглядная агитация школьных стендов предметной направленности)	1–11классы	В течение года	Учителя начальных классов учителя-предметники, заместитель директора по УВР
Применение на уроке интерактивных форм работы обучающихся: игры викторины, квесты, уроки-путешествия	1–11классы	В течение года согласно образовательной программе изучаемого предмета	Учителя начальных классов, заместитель директора по УВР
Участие в интеллектуальных олимпиадах, конкурсах, проектах, конференциях	1–11классы	В течение года	Учитель начальных классов, заместитель директора по УВР
Школьная научно-практическая конференция «Первые шаги в науку»	1–11классы	Апрель	Учителя начальных классов, учителя-предметники, заместитель директора по УВР
Реализация Всероссийского проекта «Киноуроки в школах России»	1–11классы	В течение года	Учитель начальных классов, педагог-организатор

МОДУЛЬ «КУРСЫ ВНЕУРОЧНОЙ ДЕЯТЕЛЬНОСТИ»			
Общеинтеллектуальное направление			
Функциональная грамотность	1–4 классы	0,5 часа, согласно расписанию занятий ВД (2 полугодие)	Сигова Л.В., Валькова Г.Г., Петренко Т.Ф., Захарова О.С., Халтуринская О.В., Попова Е.А., Котомина А.С., Быкова Л.З., Белорукова А.В.
Финансовая грамотность	2 – 4 классы	0,5 часа, согласно расписанию занятий ВД	Сигова Л.В.
Лего-конструирование	3а, 3б	0,5 часа, согласно расписанию занятий ВД	Лахтионова М.А.
Функциональная грамотность	5а	1 час, согласно расписанию занятий ВД	Кондакова Т.Н.
Функциональная грамотность	5б	1 час, согласно расписанию занятий ВД	Пестовская Т.Н.
Финансовая грамотность	8б	1 час, согласно расписанию занятий ВД	Буторова Е.Ф.
Финансовая грамотность	6а, 6б, 7а, 7б	по 0,5 часа, согласно расписанию занятий ВД	Прибельская Н.В.
Столярная мастерская	7а, 7б, 7в	1 час, согласно расписанию занятий ВД	Лахтионова М.А.
Химия в задачах	9а, 9б	по 0,5 часа, согласно расписанию занятий ВД	Тихонова Т.А.
ШЭЛ «Муравей»	5а	1 час, согласно расписанию занятий ВД	Кондакова Т.Н.
Программирование в среде scratch	6а, 6б, 7в	по 0,5 часа, согласно расписанию занятий ВД	Хлевнова О.А.
Прикладная технология	7а, 7б, 7в	1 час, согласно расписанию занятий ВД	Климова С.П.
Школьный квадрокоптер	8а	1 час, согласно расписанию занятий ВД	Некрасова Т.М.
Виртуальная реальность	7а, 7б	по 0,5 часа, согласно расписанию занятий ВД	Некрасова Т.М.

Русский язык в вопросах и ответах	9б	1 час, согласно расписанию занятий ВД	Лысцева М.А.
3d-моделирование	10, 11 классы	10 – 0,5ч 11 – 0,5ч	Хлевнова О.А.
Общекультурное направление			
Путешествие по Архангельской области	1–4 классы	0,5 часа, согласно расписанию занятий ВД (1 полугодие)	Сигова Л.В., Валькова Г.Г., Петренко Т.Ф., Захарова О.С., Халтуринская О.В., Попова Е.А., Котомина А.С., Быкова Л.З., Белорукова А.В.
Северные умельцы	5а	1 час, согласно расписанию занятий ВД	Климова С.П.
Северные умельцы	6а, 6б	по 0,5 часа, согласно расписанию занятий ВД	Климова С.П.
Театр бумажной моды «Эксклюзив»	8а	1 час, согласно расписанию занятий ВД	Климова С.П.
Театр бумажной моды «Эксклюзив»	9а, 9б	по 0,5 часа, согласно расписанию занятий ВД	Климова С.П.
Подиумная пластика	9а, 9б	по 0,5 часа, согласно расписанию занятий ВД	Климова С.П.
Театр бумажной моды «Эксклюзив»	10, 11 классы	по 1час	Климова С.П.
Подиумная пластика	10, 11 классы	10 – 0,5ч 11 – 0,5ч	Климова С.П.
Духовно-нравственное направление			
Разговоры о важном	1–11 классы	1час, согласно расписанию занятий ВД	Сигова Л.В. Валькова Г.Г. Петренко Т.Ф. Захарова О.С. Халтуринская О.В. Попова Е.А. Котомина А.С. Быкова Л.З. Белорукова А.В. Кондакова Т.Н. Пестовская Т.Н. Леонтьева Т.А. Лахтионова М.А. Некрасова Т.М. Хлевнова О.А.

			Нюхина М.Ю. Прибельская Н.В. Тихонова Т.А. Родионова В.П. Сперанская А.В. Буторова Е.Ф
Спортивно-оздоровительное направление			
Подвижные игры	1-3 классы	1а, 1б, 3а, 3б по 0,5 часа, согласно расписанию занятий ВД; 2б – 1ч, согласно расписанию занятий ВД	Попов С.В.
ГФОН (кор-я гим-ка)	1в, 7в	1 час, согласно расписанию занятий ВД	Попов С.В.
Спецгруппа	2а	1 час, согласно расписанию занятий ВД	Попов С.В.
Подвижные игры	4а, 4б	по 1 часу, согласно расписанию занятий ВД	Сокольникова Т.В.
Футбол	7а, 7б, 8а, 8б	по 0,5 часа, согласно расписанию занятий ВД	Попов С.В.
ГФОН (кор-я гим-ка)	7в	1 час, согласно расписанию занятий ВД	Попов С.В.
Баскетбол	9а, 9б	1 час, согласно расписанию занятий ВД	Сокольникова Т.В.
Подвижные игры	5а, 5б, 6а, 6б, 7а, 7б	по 0,5 часа, согласно расписанию занятий ВД	Попов С.В.
Волейбол	10, 11 классы	10 – 1ч 11 – 1ч	Сокольникова Т.В.
Социальное направление			
Азбука экологии	1–4 классы	1час, согласно расписанию занятий ВД	Сигова Л.В., Валькова Г.Г., Петренко Т.Ф., Захарова О.С., Халтуринская О.В., Попова Е.А., Котомина А.С., Быкова Л.З., Белорукова А.В.
Земля наш дом (экология и биология)	5а, 5б	по 0,5 часа, согласно расписанию занятий ВД	Тихонова Т.А.

Экология моего дома (экология и химия)	8а, 8б	по 0,5 часа, согласно расписанию занятий ВД	Тихонова Т.А.
Мир, в котором я живу (экология и физика)	6а, 6б, 7а, 7б, 7в	по 0,5 часа, согласно расписанию занятий ВД	Хлевнова О.А.
Основы журналистики	8б	1 час, согласно расписанию занятий ВД	Шкарбутко Л.Н.
Основы журналистики	9а, 9б	по 0,5 часа, согласно расписанию занятий ВД	Шкарбутко Л.Н.
Юнармеец	7б, 8б, 9а	1 час, согласно расписанию занятий ВД	Титов В.В.
Основы безопасности жизнедеятельности	6а, 6б, 7а, 7б	по 0,5 часа, согласно расписанию занятий ВД	Титов В.В.
Тропинка к своему Я (экология и профессия)	9а, 9б	по 0,5 часа, согласно расписанию занятий ВД	Родионова В.П.
ПроеКТОриЯ	10, 11 классы	10 – 0,5ч 11 – 0,5ч	Родионова В.П.
МОДУЛЬ «РАБОТА С РОДИТЕЛЯМИ»			
На групповом уровне:			
Общешкольные родительские собрания: «Семья и школа: взгляд в одном направлении»; «Права ребенка. Обязанности родителей»; «Взаимодействие семьи и школы по вопросам профилактики правонарушений и безнадзорности»; Итоговое мероприятие «Школьная весна»	1-11 классы	1 раз в четверть	Администрация школы, классные руководители, социальный педагог, педагог-психолог, учителя-предметники
Общешкольные родительские комитеты	1-11 классы	1 раз в четверть, по мере необходимости	Администрация школы, классные руководители, социальный педагог, педагог-психолог, учителя-предметники
Участие родителей в работе комиссии по урегулированию конфликтов между участниками образовательных отношений	По приказу	По мере необходимости	Заместитель директора по ВР, педагог-психолог, социальный педагог

Родительские собрания в режиме вебинаров и ВКС на региональном и Всероссийском уровнях	1–11 классы	По плану ВКС в течение года	Заместитель директора по ВР
Размещение информации для родителей на официальном сайте школы, на цифровой образовательной платформе «Дневник. ру» (о вопросах воспитания, обучения, получения дополнительного образования, внеурочных занятиях, безопасности жизнедеятельности)	1–11 классы	В течение года	Администрация школы, лаборант кабинета информатики
Консультации с психологом школы	1–11 классы	В течение года по графику	Педагог-психолог
Индивидуальные встречи с администрацией	1–11 классы	По запросу	Администрация
Заседания Совета общественности	1–11 классы	В течение года по графику	Администрация школы, социальный педагог, классный руководитель, учителя-предметники, родители обучающихся
Родительский патруль	1–11 классы	В течение года по графику	Администрация школы, социальный педагог, классный руководитель
Работа комиссии по контролю за организацией питания в школе	1–11 классы	По графику	Социальный педагог
Участие родителей в делах класса (школы)	1–11 классы	В течение года по плану ВР	Заместитель директора по ВР, заместитель директора по УВР, классные руководители
Участие родителей в записи детей в ГИС «Навигатор»	1–11 классы	сентябрь	Заместитель директора по ВР, классные руководители
Участие родителей в оформлении «Пушкинской карты» своим детям	7–11 классы (с 14 лет)	Сентябрь, в течение года	Заместитель директора по ВР, классные руководители

Сентябрь			
Общешкольное родительское собрание «Семья и школа: взгляд в одном направлении»	1–11 классы	3 неделя	Администрация школы, классные руководители
Заседание общешкольного родительского комитета	1–11 классы	2 неделя	Заместитель директора по ВР
Заседание Управляющего совета школы	По приказу	4 неделя	Директор школы
Участие родителей в праздничных мероприятиях, посвященных началу учебного года: торжественная линейка	1, 11 классы	01.09.2022	Заместитель директора по ВР, педагог-организатор, классные руководители 1-х, 11-ого классов
Участие родителей в общешкольном Дне здоровья	1–11 классы	2 неделя	Учитель физической культуры, педагог-организатор, педагог-организатор ОБЖ, учителя начальных классов
Участие родителей во всероссийской акции «Поделись своим знанием»	1–11 классы	1 неделя	Классные руководители
Участие родителей в выставке «Осенние фантазии»	1–11 классы	3-4 неделя	Педагог организатор, классные руководители
Участие родителей в акциях «Крышечки на благо»; «Батарейки! Сдавайтесь!»	1–11 классы	В течение года	Классные руководители
Родительский патруль	1–11 классы	По графику	Администрация школы, социальный педагог, классный руководитель
Работа комиссии по контролю за организацией питания в школе	1–11 классы	По графику	Социальный педагог
Участие родителей в записи детей в ГИС «Навигатор»	1–11 классы	сентябрь	Заместитель директора по ВР, классные руководители
Классные родительские собрания по темам родительского всеобуча с приглашением специалистов школы (социального педагога, педагога-психолога, медицинского работника, администрации)			

«Адаптация ребёнка к школе»	1 классы	3 неделя	Классные руководители
«Влияние родителей на позитивную мотивацию и успешность обучения ребенка в школе»	2 классы	3 неделя	Классные руководители
«Азбука семейного досуга»	3 классы	3 неделя	Классные руководители
«Авторитет родителей и его влияние на развитие личности ребёнка»	4 классы	3 неделя	Классные руководители
«Адаптация пятиклассников к условиям обучения в среднем звене»	5 классы	3 неделя	Классные руководители
«Роль семьи в воспитании и образовании ребенка»	6 классы	3 неделя	Классные руководители
«Профилактика вредных привычек и социально обусловленных заболеваний у подростков»	7 классы	3 неделя	Классные руководители
«Авторитет родителей и его влияние на развитие личности ребёнка»	8 классы	3 неделя	Классные руководители
«Жизненные цели подростков. Как подготовить себя и ребёнка к будущим экзаменам»	9 классы	3 неделя	Классные руководители
«Семейные ценности как основа воспитания»	10 класс	3 неделя	Классные руководители
«Жизненные цели подростков. Как подготовить себя и ребёнка к будущим экзаменам»	11класс	3 неделя	Классные руководители
Октябрь			
Родительское собрание «Итоги адаптации обучающихся 1-х классов. На что обратить внимание. Советы родителям»	1 классы	3 неделя	Педагог-психолог, социальный педагог, учитель-логопед, классные руководители
Родительское собрание «Итоги адаптации обучающихся 5-х классов. На что обратить внимание. Советы родителям»	5 классы	3 неделя	Педагог-психолог, социальный педагог, учитель-логопед, классные руководители
Родительское собрание «Итоги адаптации обучающихся 10-х классов. На что обратить внимание. Советы родителям»	10 класс	3 неделя	Педагог-психолог, социальный педагог, учитель-логопед, классные руководители

Участие родителей в акциях «Целебное лукошко» по сбору северных ягод рябины и шиповника; «Птичья столовая» по заготовке корма для птиц	1–11 классы	1-2 неделя	Педагог-организатор, классные руководители
Выдвижение кандидатур на награждение «Отец - ответственная должность»	1–11 классы	В течение месяца	Заместитель директора по ВР, классные руководители, социальный педагог
Заседание Совета общественности	1–11 классы	3 неделя	Администрация школы, социальный педагог, классный руководитель, учителя-предметники, родители обучающихся
Родительский патруль	1–11 классы	По графику	Администрация школы, социальный педагог, классный руководитель
Работа комиссии по контролю за организацией питания в школе	1–11 классы	По графику	Социальный педагог
Участие родителей в торжественном мероприятии, посвященном Дню учителя	1–11 классы	3 неделя	Заместитель директора по ВР, педагог-организатор, классные руководители
Участие родителей в активностях, посвященных Дню отца	1–11 классы	3 неделя	Заместитель директора по ВР, педагог-организатор, классные руководители
Участие родителей в развлекательной программе «Осенний переполох»	1–11 классы	5 неделя	Заместитель директора по ВР, педагог-организатор, классные руководители
Участие родителей в реализация программы «Орлята России»	1б	Октябрь	Заместитель директора по ВР, педагог-организатор, классный руков.

Ноябрь			
Общешкольное родительское собрание «Права ребенка. Обязанности родителей»	1–11 классы	3 неделя	Администрация школы, классные руководители
Заседание общешкольного родительского комитета	1–11 классы	2 неделя	Заместитель директора по ВР
Заседание Совета общественности	1–11 классы	3 неделя	Администрация школы, социальный педагог, классный руководитель, учителя-предметники, родители обучающихся
Участие родителей КТД «Нарисуем счастье вместе» в рамках празднования Дня матери в России»	1–11 классы	4 неделя	Классные руководители, педагог-организатор
Родительский патруль	1–11 классы	По графику	Администрация школы, социальный педагог, классный руководитель
Работа комиссии по контролю за организацией питания в школе	1–11 классы	По графику	Социальный педагог
Участие родителей в мероприятиях в рамках работы экостанции	1–11 классы	По плану ВР	Классные руководители, педагог-организатор, учителя-предметники, педагоги дополнительного образования, педагоги, ведущие курсы внеурочной деятельности
Участие родителей в торжественном мероприятии «Посвящение 1 «А» класса в эколята, 5 «А» класса в молодые защитники природы»	1а, 5а	2 неделя	Заместитель директора по ВР, классные руководители
Участие родителей обучающихся в опросе «Выявление мнения граждан о качестве осуществления образовательной деятельности	1–11 классы	2-3 недели	Заместитель директора по УВР, классные руководители

организациями, осуществляющими образовательную деятельность по основным общеобразовательным программам, дополнительным общеобразовательным программам»			
Классные родительские собрания по темам родительского всеобуча с приглашением специалистов школы (социального педагога, педагога-психолога, медицинского работника, администрации)			
«Способы общения и методы педагогического воздействия на ребенка в семье».	1классы	3 неделя	Классные руководители
«Возможности воспитания трудом в современной семье».	2 классы	3 неделя	Классные руководители
«Этика и эстетика семейного быта».	3 классы	3 неделя	Классные руководители
«Понятия физического, психического и духовного здоровья: их взаимосвязь».	4 классы	3 неделя	Классные руководители
«Способы общения и методы педагогического воздействия на ребенка в семье».	5классы	3 неделя	Классные руководители
«Здоровый образ жизни на примере родителей».	6 классы	3 неделя	Классные руководители
«Переходный возраст: физическое и половое развитие школьников».	7 классы	3 неделя	Классные руководители
«Понятия физического, психического и духовного здоровья: их взаимосвязь».	8 классы	3 неделя	Классные руководители
«Как помочь подростку приобрести уверенность в себе. Склонности и интересы подростков в выборе профессии».	9 классы	3 неделя	Классные руководители
«Нравственные чувства человека и особенности их формирования».	10 класс	3 неделя	Классные руководители
«Необходимость внимания к индивидуальности подростка, его душевному и духовному развитию».	11 класс	3 неделя	Классные руководители
Декабрь			
Участие родителей в новогодних мероприятиях	1–11 классы	4 неделя	Заместитель директора по ВР, классные руководители

Работа комиссии по контролю за организацией питания в школе	По графику	1 раз в месяц	Социальный педагог
Участие родителей в выставке работ декоративно-прикладного творчества «Новогодние чудеса»	1–11 классы	2-4 неделя	классные руководители
Родительский патруль	1–11 классы	По графику	Администрация школы, социальный педагог, классный руководитель
Работа комиссии по контролю за организацией питания в школе	1–11 классы	По графику	Социальный педагог
Январь			
Анкетирование родителей «Удовлетворенность родителей образовательными услугами оказываемыми школой»	1–11 классы	2-3 неделя	Заместитель директора по ВР, классные руководители, педагог-психолог, социальный педагог
Заседание Управляющего совета школы	1–11 классы	2 неделя	Директор школы
Участие родителей в общешкольном Дне здоровья (Лыжный поход)	1–11 классы	4 неделя	Учитель физической культуры, педагог-организатор, педагог-организатор ОБЖ, учителя начальных классов
Родительский патруль	1–11 классы	По графику	Администрация школы, социальный педагог, классный руководитель
Работа комиссии по контролю за организацией питания в школе	1–11 классы	По графику	Социальный педагог
Заседание Совета общественности	1–11 классы	3 неделя	Администрация школы, социальный педагог, классный руководитель, учителя-предметники, родители обучающихся

Участие родителей в КТД «Вечер школьных друзей»	1–11 классы	4 неделя	Классные руководители, педагог-организатор
Февраль			
Общешкольное родительское собрание «Взаимодействие семьи и школы по вопросам профилактики правонарушений и безнадзорности»	1–11 классы	3 неделя	Заместитель директора по ВР, социальный педагог
Заседание общешкольного родительского комитета	1–11 классы	2 неделя	Заместитель директора по ВР
Работа комиссии по контролю за организацией питания в школе	1–11 классы	По графику	Социальный педагог
Выдвижение кандидатуры на награждение дипломом «Признательность»	1–11 классы	В течение месяца	Заместитель директора по ВР
Анкетирование родителей по определению уровня удовлетворённости по дополнительным образовательным программам	1–11 классы	1-3неделя	Заместитель директора по ВР, классные руководители, педагог-психолог, социальный педагог
Участие родителей в мероприятиях месячника военно-патриотических знаний	1–11 классы	По плану ВР	Классные руководители, педагог-организатор ОБЖ, педагог-организатор, учитель физической культуры
Родительский патруль	1–11 классы	По графику	Администрация школы, социальный педагог, классный руководитель
Классные родительские собрания по темам родительского всеобуча с приглашением специалистов школы (социального педагога, педагога-психолога, медицинского работника, администрации)			
«Необходимость семейных традиций в жизни ребенка»	1 классы	3 неделя	Классные руководители
«Безопасность в сети Интернет».	2 классы	3 неделя	Классные руководители
«Место традиций в современном семейном укладе»	3 классы	3 неделя	Классные руководители

«Влияние на здоровье ребенка негативной теле-и видеоинформации»	4 классы	3 неделя	Классные руководители
«Необходимость семейных традиций в жизни ребенка»	5 классы	3 неделя	Классные руководители
«Агрессия, её причины и последствия».	6 классы	3 неделя	Классные руководители
«Место традиций в современном семейном укладе».	3 классы	3 неделя	Классные руководители
«Нравственные уроки моей семьи».	7 классы	3 неделя	Классные руководители
«Как научиться быть ответственным за свои поступки. Уроки этики поведения для детей и взрослых».	8 классы	3 неделя	Классные руководители
«Необходимость семейных традиций в жизни ребенка»	9 классы	3 неделя	Классные руководители
«Безопасность в сети Интернет. Профилактика суицида среди подростков».	10 классы	3 неделя	Классные руководители
«Профессиональное самоопределение. Роль семейных традиций и мнения родителей в выборе будущей профессии».	11 классы	3 неделя	Классные руководители
Март			
Участие родителей в выставке творческих работ «Коробка с карандашами», посвященной Международному женскому дню	1–11 классы	1 неделя	Педагог-организатор, классные руководители
Участие родителей в конкурсе «Лучшая семья Архангельской области»	1–11 классы	В течение месяца	Заместитель директора по ВР, классные руководители, педагог-организатор
Участие родителей в вокальном конкурсе «Битва хоров»	1–11 классы	3 неделя	Заместитель директора по ВР, классные руководители, педагог-организатор
Родительский патруль	1–11 классы	По графику	Администрация школы, социальный педагог, классный руководитель

Работа комиссии по контролю за организацией питания в школе	1–11 классы	По графику	Социальный педагог
Апрель			
Заседание общешкольного родительского комитета	1–11 классы	3 неделя	Заместитель директора по ВР
Родительский патруль	1–11 классы	По графику	Администрация школы, социальный педагог, классный руководитель
Работа комиссии по контролю за организацией питания в школе	1–11 классы	По графику	Социальный педагог
Участие родителей в КТД «Зеленый патруль»	1–11 классы	2-4 неделя	Педагог-организатор
Участие родителей в акции по благоустройству школьного двора «Цветочный калейдоскоп»	1–11 классы	В течение месяца	Классные руководители
День открытых дверей в школе	1–11 классы	4 неделя	Администрация
Май			
Общешкольное итоговое мероприятие «Школьная весна»	1–11 классы	2 неделя	Заместитель директора по ВР, педагог-организатор, классные руководители, учителя-предметники
Родительский патруль	1–11 классы	По графику	Администрация школы, социальный педагог, классный руководитель
Работа комиссии по контролю за организацией питания в школе	1–11 классы	По графику	Социальный педагог
Заседание общешкольного родительского комитета. Подведение итогов. Награждение родителей	1–11 классы	3 неделя	Заместитель директора по ВР
Награждение родителей «За активное участие в делах школы, класса», «За хорошее воспитание детей»	1–11 классы	До 25 мая	Заместитель директора по ВР, классный руководитель
Классные родительские собрания по темам родительского всеобуча с приглашением специалистов школы (социального педагога, педагога-психолога, медицинского работника, администрации)			

«Вот и стали мы на год взрослее»	1–11 классы	2 неделя	Классные руководители
«Государственная итоговая аттестация. Ответственность родителей за безопасность детей в период выпускных мероприятий»	9 классы	2 неделя	Классный руководитель
«Государственная итоговая аттестация. Ответственность родителей за безопасность детей в период выпускных мероприятий»	11 класс	2 неделя	Классный руководитель
Июнь			
Работа оздоровительного лагеря при школе	1–11 классы	Мероприятия по отдельному плану	Администрация школы, классные руководители, социальный педагог
Участие родителей в выпускных мероприятиях для 4-х, 9-х, 11-х классов	4, 9, 11 классы	5 неделя	Заместитель директора по ВР, педагог-организатор, классные руководители
Участие родителей в региональном слете эколят	1а	1 неделя	Заместитель директора по ВР, педагог-организатор, классный руководитель
Информирование родителей о работе оздоровительного лагеря при школе, учебных военно-полевых сборах, о трудоустройстве подростков	10 класс	Мероприятия по отдельному плану	Администрация школы, классные руководители, социальный педагог
Информирование родителей: ГИА, торжественное мероприятие «Вручение аттестатов»	9, 11 класс	В течение месяца	Администрация школы, классные руководители
На индивидуальном уровне			
Индивидуальные консультации для родителей по решению острых конфликтных ситуаций	1–11 классы	В течение года	Педагог-психолог, социальный педагог, Администрация школы
Индивидуальные беседы с родителями по оказанию помощи в решении проблеем по воспитанию, обучению	1–11 классы	В течение года	Классный руководитель

Разрешение конфликтных ситуаций через школьную службу примирения	1–11 классы	В течение года	Педагог-психолог
Педагогические консилиумы	1–11 классы	По необходимости	Администрация школы, классный руководитель, учителя-предметники
Индивидуальная помощь со стороны родителей в подготовке и проведении общешкольных и внутриклассных мероприятий воспитывающей направленности	1–11 классы	В течение года	Классный руководитель
Посещение семей, в целях выявления семейного неблагополучия	1–11 классы	Сентябрь-октябрь, в течение года по мере необходимости	Классный руководитель, социальный педагог
МОДУЛЬ «САМОУПРАВЛЕНИЕ»			
На уровне школы			
Выборы кандидатов в состав Совета младших школьников	2–6 классы	Сентябрь	Педагог-организатор
Выборы кандидатов в состав Совета старшеклассников	7-11 классы	Сентябрь	Педагог-организатор
Проведение заседаний Совета младших школьников	2–4 классы	1 раз в месяц	Педагог-организатор
Проведение заседаний Совета старшеклассников	7-11 классы	1 раз в месяц	Педагог-организатор
Организация работы школьной экостанции	9 классы	В течение года	Учителя-предметники, администрация школы
Работа школьного актива, инициирующего и организующего личностно значимых для школьников событий на уровне школы	8–9 классы	В течение года	Педагог-организатор
Организация работы школьного отряда волонтеров «Открытые сердца»	8–9 классы	В течение года	Педагог-организатор
На уровне классов			
Распределение поручений в классе по видам деятельности: оформительская, культмассовая, спортивно-оздоровительная, учебная, правопорядок, научная (экологическое направление)	1–11 классы	Сентябрь	Классный руководитель

Вовлечение в деятельность по реализации проекта «Школьная экостанция»	1–11 классы	Сентябрь-октябрь	Классный руководитель
Дежурство по классу, школьной столовой, уборка класса, уход за комнатными растениями	1–11 классы	В течение года	Классный руководитель
Распределение поручений по подготовке к коллективным и классным делам	1–11 классы	В течение года	Классный руководитель
На индивидуальном уровне			
Индивидуальная работа с обучающимися по определению дела, которым ребенок хотел бы заниматься	1–11 классы	В течение года	Классный руководитель, педагог-организатор
Индивидуальная работа по вовлечению в деятельность по реализации проекта «Школьная экостанция»	1–11 классы	Сентябрь-октябрь	Педагог – организатор, классный руководитель
Участие в дежурстве по классу, школе, столовой, в трудовых акциях, озеленении класса	1–11 классы	В течение года	Педагог – организатор, классный руководитель
Индивидуальная помощь обучающимся в подготовке к участию в коллективных делах, конкурсах, смотрах, соревнованиях, олимпиадах	1–11 классы	В течение года	Педагог – организатор, классный руководитель
Помощь в составлении карты достижений обучающегося	1–11 классы	В течение года	Классный руководитель
МОДУЛЬ «ПРОФОРИЕНТАЦИЯ»			
Экскурсии в организации и на предприятия города	1–11 классы	В течение года	Заместитель директора по ВР, классные руководители
Информационный час по профориентации с участием родителей обучающихся «Профессии наших родителей»	1–11 классы	В течение года	Заместитель директора по ВР, классные руководители
Знакомство с профессиями через уроки окружающего мира, технологии, изо, музыки, физической культуры, литературы	1–11 классы	В течение года	Учителя начальных классов, учителя предметники
Экскурсии в организации и на предприятия города: филиал АО «Группа «Илим» в Коряжме, «ЗАГС», ГБУЗ «Коряжемская городская больница», ЧП СК «Олимп» и	5–9 классы	В течение года	Заместитель директора по ВР, классные руководители

др.			
Встречи с представителями разных профессий с участием выпускников и родителей обучающихся	5–9 классы	В течение года	Заместитель директора по ВР, классные руководители
Знакомство с профессиями через уроки химии, биологии, технологии, изо, музыки, физической культуры, литературы	5–9 классы	В течение года	Учителя предметники
Дни открытых дверей в средних специальных и высших учебных заведениях	5–9 классы	В течение года	Заместитель директора по ВР, классные руководители
Профессиональные пробы, онлайн-тестирования, профориентационные диагностики	8–9 классы	В течение года	Заместитель директора по ВР, классные руководители
Изучение Интернет-ресурсов, посвященных выбору профессии	5–9 классы	В течение года	Заместитель директора по ВР, классные руководители
Встречи с представителями центра занятости населения	8–9 классы	В течение года	Заместитель директора по ВР, классные руководители
Индивтидуальные консультации педагога-психолога для школьников и их родителей (законных представителей)	8–9 классы	В течение года	Заместитель директора по ВР, классные руководители
Онлайн знакомство с учебными заведениями области и других регионов	9 классы	В течение года	Заместитель директора по ВР, классные руководители
Стендовая информация «Профессиональное определение»	8–9 классы	В течение года	Заместитель директора по ВР, классные руководители
Участие в работе Всероссийских прфориентационных проектах, созданных в сети Интернет: «ПроеКТОриЯ, ВКС уроков «Формула профессий»	5–9 классы	В течение года	Заместитель директора по ВР, классные руководители
Сотрудничество с филиалом АО «Группа «Илим» по реализации занятий по профориентации	9 классы	В течение года	Заместитель директора по ВР, классные руководители

МОДУЛЬ «КЛЮЧЕВЫЕ ОБЩЕШКОЛЬНЫЕ ДЕЛА»			
Дни единых действий			
День знаний Всероссийский открытый урок «ОБЖ». Урок подготовки детей к действиям в условиях различного рода чрезвычайных ситуаций	1–11 классы	1 сентября 2022 года	Заместитель директора по ВР, педагог-организатор, педагог-организатор ОБЖ, классные руководители
День солидарности в борьбе с терроризмом. День окончания Второй мировой войны	1–11 классы	3 сентября 2022 года	Заместитель директора по ВР, педагог-организатор, педагог-организатор ОБЖ, классные руководители
210 лет со дня Бородинского сражения	1–11 классы	7 сентября 2022 года	Заместитель директора по ВР, педагог-организатор, педагог-организатор ОБЖ, классные руководители
Международный день распространения грамотности	1–11 классы	8 сентября 2022 года	Заместитель директора по ВР, педагог-организатор, классные руководители
165 лет со дня рождения русского ученого, писателя Константина Эдуардовича Циолковского (1857-1935)	1–11 классы	17 сентября 2022 года	Заместитель директора по ВР, педагог-организатор, классные руководители
Неделя безопасности дорожного движения	1–11 классы	26-30 сентября 2022 года	Заместитель директора по ВР, педагог-организатор, педагог-организатор ОБЖ, классные руководители
Международный день пожилых людей Международный день музыки	1–11 классы	1 октября 2022 года	Заместитель директора по ВР, педагог-организатор, классные руководители

Всероссийский урок «ОБЖ», приуроченный ко Дню гражданской обороны Российской Федерации	1–11 классы	4 октября 2022 года	Заместитель директора по ВР, педагог-организатор, педагог-организатор ОБЖ, классные руководители
Международный день учителя	1–11 классы	5 октября 2022 года	Заместитель директора по ВР, педагог-организатор, классные руководители
День отца в России	1–11 классы	16 октября 2022 года	Заместитель директора по ВР, педагог-организатор, классные руководители
Международный день школьных библиотек	1–11 классы	25 октября 2022 года	Заместитель директора по ВР, библиотекарь школы, классные руководители
День народного единства	1–11 классы	4 ноября 2022 года	Заместитель директора по ВР, педагог-организатор, классные руководители
День памяти погибших при исполнении служебных обязанностей сотрудников органов внутренних дел России	1–11 классы	8 ноября 2022 года	Заместитель директора по ВР, педагог-организатор ОБЖ классные руководители
Международный день толерантности	1–11 классы	16 ноября 2022 года	Заместитель директора по ВР, педагог-организатор, классные руководители
311 лет со Дня рождения М.В. Ломоносова	1–11 классы	4 ноября 2022 года	Заместитель директора по ВР, педагог-организатор, классные руководители
День начала Нюрнбергского процесса	1–11 классы	20 ноября 2022 года	Классные руководители

День матери в России	1–11 классы	27 ноября 2022 года	Заместитель директора по ВР, педагог-организатор, классные руководители
День Государственного герба Российской Федерации	1–11 классы	30 ноября 2022 года	Педагог-организатор ОБЖ, классные руководители
Всемирный день борьбы со СПИДом	1–11 классы	1 декабря 2022 года	Заместитель директора по ВР, педагог-организатор, классные руководители
День Неизвестного Солдата Международный день инвалидов	1–11 классы	3 декабря 2022 года	Заместитель директора по ВР, педагог-организатор, педагог-организатор ОБЖ, классные руководители
День добровольца (волонтера)	1–11 классы	5 декабря 2022 года	Заместитель директора по ВР, педагог-организатор, педагог-организатор ОБЖ, классные руководители
Международный день художника	1–11 классы	8 декабря 2022 года	Классные руководители
День Героев Отечества	1–11 классы	9 декабря 2022 года	Заместитель директора по ВР, педагог-организатор, педагог-организатор ОБЖ, классные руководители
Единый урок «Права человека»	1–11 классы	10 декабря 2022 года	Заместитель директора по ВР, педагог-организатор, классные руководители

День Конституции РФ	1–11 классы	12 декабря 2022 года	Заместитель директора по ВР, педагог-организатор, классные руководители
День принятия Федеральных конституционных законов о Государственных символах Российской Федерации	1–11 классы	25 декабря 2022 года	Педагог-организатор ОБЖ, классные руководители
Всероссийский день заповедников и национальных парков	1–11 классы	11 января 2023 года	Заместитель директора по ВР, педагог-организатор, классные руководители
День российского студенчества	1–11 классы	25 января 2023 года	Классные руководители
День памяти жертв Холокоста	1–11 классы	27 января 2023 года	Заместитель директора по ВР, педагог-организатор, педагог-организатор ОБЖ, классные руководители
День полного освобождения Ленинграда от фашистской блокады (1944 год)	1–11 классы	27 января 2023 года	Заместитель директора по ВР, педагог-организатор, педагог-организатор ОБЖ, классные руководители
80 лет со дня победы Вооруженных сил СССР над армией гитлеровской Германии в 1943 году в Сталинградской битве	1–11 классы	2 февраля 2023 года	Педагог-организатор ОБЖ, классные руководители
День российской науки	1–11 классы	8 февраля 2023 года	Заместитель директора по ВР, педагог-организатор, классные руководители
День памяти о россиянах, исполнявших служебный долг за пределами Отечества	1–11 классы	15 февраля 2023 года	Заместитель директора по ВР, педагог-организатор, педагог-организатор ОБЖ, классные руков.

Международный день родного языка	1–11 классы	21 февраля 2023 года	Заместитель директора по ВР, педагог-организатор, классные руководители
День защитника Отечества	1–11 классы	23 февраля 2023 года	Заместитель директора по ВР, педагог-организатор, педагог-организатор ОБЖ, классные руководители
Всероссийский открытый урок «ОБЖ», приуроченный к празднованию Всемирного дня гражданской обороны	1–11 классы	1 марта 2023 года	Заместитель директора по ВР, педагог-организатор, педагог-организатор ОБЖ, классные руководители
200 лет со дня рождения Константина Дмитриевича Ушинского	1–11 классы	3 марта 2023 года	Классные руководители
Международный женский день	1–11 классы	8 марта 2023 года	Заместитель директора по ВР, педагог-организатор, классные руководители
День воссоединения Крыма и России	1–11 классы	18 марта 2023 года	Заместитель директора по ВР, педагог-организатор, классные руководители
Всероссийская неделя музыки для детей и юношества. Всемирный день театра	1–11 классы	21-27 марта 2023 года	Заместитель директора по ВР, педагог-организатор, классные руководители
Всероссийская акция «Будь здоров!»	1–11 классы	7 апреля 2023 года	Заместитель директора по ВР, педагог-организатор, классные руководители, учителя физической культуры

День космонавтики. 65 лет со дня запуска СССР первого искусственного спутника Земли	1–11 классы	12 апреля 2023 года	Заместитель директора по ВР, педагог-организатор, классные руководители
День памяти о геноциде советского народа нацистами и их пособниками в годы Великой Отечественной войны	1–11 классы	19 апреля 2023 года	Заместитель директора по ВР, педагог-организатор ОБЖ, классные руководители
День местного самоуправления	1–11 классы	21 апреля 2023 года	Заместитель директора по ВР, педагог-организатор, классные руководители
Всемирный день Земли	1–11 классы	22 апреля 2023 года	Заместитель директора по ВР, педагог-организатор, классные руководители
Уроки экологической грамотности (единый экологический час, посвященный событиям в Чернобыле)	1–11 классы	26 апреля 2023 года	Заместитель директора по ВР, педагог-организатор, классные руководители
День российского парламентаризма	1–11 классы	27 апреля 2023 года	Заместитель директора по ВР, педагог-организатор, классные руков.
Всероссийский открытый урок «ОБЖ» в День пожарной охраны	1–11 классы	30 апреля 2023 года	Заместитель директора по ВР, педагог-организатор, педагог-организатор ОБЖ, классные руков.
Праздник весны и труда	1–11 классы	9 мая 2023 года	Классные руководители
День Победы советского народа в Великой Отечественной войне 1941–1945 годов	1–11 классы	9 мая 2023 года	Заместитель директора по ВР, педагог-организатор, педагог-организатор ОБЖ, классные руководители

Международный день семьи	1–11 классы	15 мая 2023 года	Заместитель директора по ВР, педагог-организатор, классные руководители
День детских общественных организаций России	1–11 классы	19 мая 2023 года	Классные руководители
День славянской письменности и культуры	1–11 классы	24 мая 2023 года	Заместитель директора по ВР, педагог-организатор, классные руководители
Международный день защиты детей	1–11 классы	1 июня 20223 года	Заместитель директора по ВР, педагог-организатор, начальник лагеря, воспитатели ДОЛ
День русского языка – Пушкинский день России	1–11 классы	6 июня 2023 года	Заместитель директора по ВР, педагог-организатор, начальник лагеря, воспитатели ДОЛ
350-летие со дня рождения Петра I	1–11 классы	9 июня 2023 года	Заместитель директора по ВР, педагог-организатор, начальник лагеря, воспитатели ДОЛ
День России	1–11 классы	12 июня 2023 года	Заместитель директора по ВР, педагог-организатор, начальник лагеря, воспитатели в ДОЛ
День памяти и скорби – день начала Великой Отечественной войны	1–11 классы	22 июня 2023 года	Заместитель директора по ВР, педагог-организатор, начальник лагеря, воспитатели ДОЛ
Внешкольные акции			
Киноуроки в России	1–11 классы	В течение года	Заместитель директора по ВР, классные руководители
Акция «Внимание – дети!» Безопасные каникулы	1–11 классы	В течение года	Заместитель директора по

			УВР, классные руководители
Акция «День с писателем»	1–11 классы	В течение года	Заместитель директора по ВР, классные руководители
Проект «Наставник» (3D формат)	1–11 классы	В течение года	Заместитель директора по ВР, социальный педагог, классные руководители
Всероссийская акция «Капля жизни»	1–11 классы	2 сентября 2022 года	Педагог-организатор ОБЖ, классные руководители
«Осенняя неделя добра»	1–11 классы	Октябрь 2022 года	Заместитель директора по ВР, педагог-организатор, классные руководители
Единая неделя профилактики	1–11 классы	Октябрь 2022 года, апрель 2023 года	Заместитель директора по ВР, социальный педагог, классные руководители
Городская акция «Четыре лапы, два уха»	1–11 классы	Октябрь 2022 года, апрель 2023 года	Педагог-организатор, классные руководители
Всероссийская акция «Миллион Родине»	1–11 классы	Ноябрь 2022	Педагог-организатор, классные руководители
«Мы – граждане России»	1–11 классы	4 ноября 2022 года	Заместитель директора по ВР, педагог-организатор, педагог-организатор ОБЖ, классные руководители
Международный день энергосбережения	1–11 классы	11 ноября 2022 года	Заместитель директора по ВР, педагог-организатор, педагог-организатор ОБЖ, классные руководители
«Час Земли»	1–11 классы	Март 2023 года	Заместитель директора по ВР,

			педагог-организатор, классные руководители
«Весенняя неделя добра»	1–11 классы	Апрель 2023 года	Заместитель директора по ВР, педагог-организатор, классные руководители
«Зеленая весна»	1–11 классы	Апрель 2023 года	Заместитель директора по ВР, педагог-организатор, классные руководители
«Георгиевская ленточка»	1–11 классы	Май 2023 года	Заместитель директора по ВР, педагог-организатор, классные руководители
«Бессмертный полк»	1–11 классы	Май 2022 года	Заместитель директора по ВР, педагог-организатор, классные руководители
«Город читает! Победный май!»	1–11 классы	Май 2022 года	Заместитель директора по ВР, педагог-организатор, классные руководители
Спортивные мероприятия			
«Кросс нации»	1–11 классы	Сентябрь 2022 года	Заместитель директора по ВР, учителя физической культуры
«День ходьбы»	1–11 классы	Сентябрь 2022 года	Заместитель директора по ВР, учителя физической культуры
«Футбол в школе»	1–11 классы	По графику в течение года	Заместитель директора по ВР, учителя физической культуры
«Лыжня России»	1–11 классы	Февраль 2023 года	Заместитель директора по ВР,

			учителя физической культуры
Участие в городской спартакиаде школьников (осенний кросс, первенство по лыжным гонкам, майская эстафета)	1–11 классы	Сентябрь-май 2022-2023 года	Заместитель директора по ВР, учителя физической культуры
Проект «Плавательный всеобуч» для обучающихся 1-х классов	1классы	Январь-май	Классные руководители
Фестиваль ГТО	1–11 классы	В течение года	Заместитель директора по УВР, учителя физической культуры
Школьные мероприятия			
Сентябрь			
Торжественная линейка, посвященная Дню знаний	1, 11 классы	1 сентября 2022 года	Педагог-организатор, классные руководители
Всероссийский открытый урок, посвящённый Году науки и технологий: акция «Поделись знанием»	1–11 классы	1 сентября 2022 года	Классные руководители
День солидарности в борьбе с терроризмом (классные часы, Уроки доброты)	1–11 классы	2 сентября 2022 года	Педагог-организатор, классные руководители, педагог-организатор ОБЖ, учителя Предметники
Всероссийская акция «Капля жизни»	1–11 классы	2 сентября 2022 года	Классные руководители, педагог-организатор ОБЖ
Всероссийская акция «Диктант Победы»	9 –11 классы	3 сентября 2022 года	Классные руководители, педагог-организатор ОБЖ
Региональный конкурс «Скажем вместе терроризму «Нет!» Миру нужен солнца яркий свет!»	1–11 классы	7 сентября 2022 года	Классные руководители, педагог-организатор ОБЖ

Регион этап всероссийского конкурса «Вместе ярче» рисунки 1-4 классы	1–11 классы	12 сентября 2022 года	Классные руководители
Военно-спортивная игра «Осенний дозор»	9 классы	24 сентября 2022 года	Педагог-организатор ОБЖ
Мероприятия в рамках акции «Внимание дети!» (классные часы, выставка рисунков по ПДД, викторина по ПДД, просмотр познавательных видеоматериалов по ПДД, встреча с инспектором ГИБДД)	1–11 классы	Сентябрь 2022 года	Педагог-организатор, классные руководители, педагог-организатор ОБЖ
Мероприятия в рамках ЗОЖ: тренинги, индивидуальная работа с обучающимися «группы риска»	1–9 классы	В течение месяца	Педагог-психолог, классные руководители
Выставка работ декоративно-прикладного творчества «Осенние фантазии»	1–11 классы	Сентябрь 2022 года	Педагог-организатор, классные руководители, педагоги дополнительного образования
Общешкольный осенний кросс	1–11 классы	Сентябрь 2022 года	Педагог-организатор, классные руководители, учителя физической культуры
День здоровья в школе (походы, экскурсии)	1–11 классы	Сентябрь 2022 года	Классные руководители
Акции «Крышечки на благо», «Батарейки! Сдавайтесь!»	1–11 классы	В течение года	Педагог-организатор, классные руководители
Посвящение в первоклассники	1 классы	Сентябрь 2022 года	Педагог-организатор, классные руководители
Октябрь			
КТД «Любимым учителям посвящается»	1–11 классы	Октябрь 2022 года	Педагог-организатор, классные руководители
Праздник первоклассника	1классы	07 октября 2022 года	Педагог-организатор, классные руководители

Региональный фоточеллендж «Давайте обнимемся»	1–11 классы	До 07октября 2022 года	Педагог-организатор, классные руководители
День самоуправления	организаторы 10-11 классы	05 октября 2022 года	Педагог-организатор, классные руководители
Муниципальный этап областного конкурса школьных работ антикоррупционной направленности	1–11 классы	17 октября 2022 года	Педагог-организатор, классные руководители
Региональный конкурс творческих работ «Друг, который не предаст»	1–11 классы	До 20 октября 2022 года	Классные руководители
Развлекательная программа «Осенний переполох» (дискотека в МКЦ «Родина»)	1–11 классы	26 октября 2022 года	Заместитель директора по ВР, педагог-организатор, классные руководители
Урок безопасности в сети «Интернет»	1–11 классы	27 октября 2022 года	Классные руководители
Акция «Целебное лукошко»	1–11 классы	Октябрь 2022 года	Педагог-организатор, классные руководители
Акция «Птичья столовая»	1–11 классы	Октябрь 2022 года	Педагог-организатор, классные руководители
Квест-игра «Спасатель, вперед!» к Всемирному Дню гражданской обороны	1–11 классы	По графику	Педагог-организатор, педагог-организатор ОБЖ, классные руководители
Акция «Безопасные каникулы» (инструктажи. классные часы)	1–11 классы	С 24 по 28 октября 2022 года	Педагог-организатор, педагог-организатор ОБЖ, классные руководители
Мероприятия в рамках ЗОЖ: тренинги, индивидуальная работа с обучающимися «группы риска»	1–9 классы	В течение месяца	Педагог-психолог, классные руководители
Подготовка к социально-психологическому	с 13 лет, 7-9 классы	до 10 октября	Педагог-психолог, социальный

тестированию: информирование, разъяснительная работа, сбор согласий			педагог, классные руководители
Коммунарский сбор для старшеклассников «Оснянка – 2022»	7 – 9 классы	30 октября 2022 года	Педагог-организатор
Ноябрь			
Посвящение в эколята	1а	7 ноября 2022 года	Заместитель директора по ВР, педагог-организатор, классные руководители
КТД «День рождения школы»	1–11 классы	До 14 ноября 2022 года	Педагог-организатор, классные руководители
Региональный конкурс творческих работ «НАШ МИР БЕЗ ТЕРРОРА», номинации: - рисунок-агитация «Дети против терроризма!» (возраст 7-10 лет)	1–11 классы	До 14 ноября 2022 года	Педагог-организатор ОБЖ, классные руководители
Онлайн концерт, посвященный Дню матери	1–11 классы	25 ноября 2022 года	Педагог-организатор, классные руководители
КТД «Нарисуем счастье вместе» в рамках празднования Дня матери в России	1–11 классы	До 25 ноября 2022 года	Педагог-организатор, классные руководители
Неделя профилактики в школе (классные часы, беседы, информационные часы с участием работников ПДН, ГИБДД,)	1–11 классы	Ноябрь 2022 года	Заместитель директора по ВР, педагог-организатор, классные руководители, социальный педагог, педагог-психолог
Мероприятия в рамках ЗОЖ: тренинги, индивидуальная работа с обучающимися «группы риска»	1–9 классы	В течение месяца	Педагог-психолог, классные руководители
Спортивные соревнования «Скакалочка»	1–11 классы	В течение месяца	Педагог-организатор, учителя физической культуры

Выпуск школьной газеты «Четвертая высота»	8 – 9 классы	В течение месяца	Педагог, ведущий курс ВД «Основы журналистики»
Декабрь			
Выставка работ декоративно-прикладного творчества «Новогодние чудеса»	1–11 классы	В течение месяца	Педагог-организатор, классные руководители
Новогодние спортивные состязания на приз Деда Мороза	1–11 классы	Декабрь 2022 года	Педагог-организатор, классные руководители, учителя физической культуры
Новогодние видеопоздравления с размещением на сайте школы	1–11 классы	До 29 декабря 2022 года	Педагог-организатор, классные руководители,
Мастерская Деда Мороза	1–11 классы	До 29 декабря 2022 года	Педагог-организатор, классные руководители,
КТД «Новогодний хоровод»	1–11 классы	По графику	Педагог-организатор, классные руководители,
Просмотр видеофильмов, посвященных Дню героев Отечества	1–11 классы	9 декабря 2022 года	Педагог-организатор ОБЖ, классные руководители
Викторина, посвящённая Дню Конституции	4, 9 классы	12 декабря 2022 года	Педагог-организатор
Мероприятия в рамках ЗОЖ: тренинги, индивидуальная работа с обучающимися «группы риска»	1–9 классы	В течение месяца	Педагог-психолог, классные руководители
Посвящение в орлята России	1б	В течение месяца	Педагог-организатор ОБЖ, педагог-организатор, классные руководители
Январь			
КТД «Вечер школьных друзей»	1–11 классы	25 января 2023 года	Педагог-организатор, классные руководители
Акция «Блокадный хлеб»	1–11 классы	27 января 2023 года	Педагог-организатор, классные руков.

Лыжный поход	1–11 классы	В течение месяца	Педагог-организатор, классные руководители
Слет отличников	1–11 классы	4 неделя	Педагог-организатор, классные руководители
Мероприятия в рамках ЗОЖ: тренинги, индивидуальная работа с обучающимися «группы риска»	1–9 классы	В течение месяца	Педагог-психолог, классные руководители
Февраль			
Месячник военно-патриотических знаний: соревнования, викторины, конкурсы	1–11 классы	В течение месяца	Педагог-организатор ОБЖ, педагог-организатор, классные руководители
Военно-спортивная игра «Зарничка-2022»	1–11 классы	В течение месяца	Педагог-организатор ОБЖ, педагог-организатор, классные руководители
Устный журнал «Колокола памяти – Афганистан»	1–11 классы	3 неделя месяца	Педагог-организатор ОБЖ, педагог-организатор, классные руководители
Конкурс чтецов в рамках мероприятий, посвященных Международному дню родного языка	1–11 классы	В течение месяца	Педагог-организатор, классные руководители
Выпуск поздравительных газет «Мальчишки нашего класса»	1–11 классы	К 23 февраля 2023 года	Педагог-организатор, классные руководители
Мероприятия в рамках ЗОЖ: тренинги, индивидуальная работа с обучающимися «группы риска»	1–9 классы	В течение месяца	Педагог-психолог, классные руководители
Март			
Выставка творческих работ «Коробка с карандашами»	1–11 классы	В течение месяца	Педагог-организатор, классные руководители
Вокальный конкурс «Битва хоров»	1–11 классы	1 неделя месяца	Педагог-организатор, классные руков.

Выпуск поздравительных газет «Девчонки нашего класса»	1–11 классы	К 8 марта 2023 года	Педагог-организатор, классные руководители
Акция «Перемена с книгой»	1–11 классы	2 неделя месяца	Педагог-организатор, классные руководители
Мероприятия в рамках ЗОЖ: тренинги, индивидуальная работа с обучающимися «группы риска»	1–9 классы	В течение месяца	Педагог-психолог, классные руководители
Апрель			
«День здоровья» в школе (классные часы, динамические паузы, просмотр видеофильмов о здоровье)	1–11 классы	7 апреля 2023 года	Педагог-организатор, классные руководители, учителя физической культуры, социальный педагог, педагог-психолог
Акция «Перемена здоровья»	1–11 классы	2 неделя месяца	Классные руководители, учителя физической культуры
КТД «Зеленый патруль»	1–11 классы	3 неделя месяца	Педагог-организатор, классные руководители
Акция «Цветочный калейдоскоп»	1–11 классы	В течение месяца	Педагог-организатор, классные руководители
День открытых дверей в школе	1–11 классы	4 неделя месяца	Администрация школы, педагог-организатор, классные руководители, социальный педагог, педагог-психолог
Музейный урок «Космос вчера, сегодня, завтра»	1–11 классы	В течение месяца	Педагог-организатор, классные руководители
Месячник по благоустройству территории, акция «Субботник в школе»	1–11 классы	Апрель 2023 года	Педагог организатор, классные руководители

Школьная научно-практическая конференция «Первые шаги в науку»	1–11 классы	По графику	Педагог организатор, классные руководители
Мероприятия в рамках ЗОЖ: тренинги, индивидуальная работа с обучающимися «группы риска»	1–9 классы	В течение месяца	Педагог-психолог, классные руководители
Май			
Общешкольное итоговое мероприятие «Школьная весна»	1–11 классы	15 мая 2023 года	Педагог организатор, классные руководители
Литературно-музыкальная композиция «Победный май»	1–11 классы	До 9 мая 2023 года	Педагог организатор, классные руководители
Акция «Собери макулатуру»	1–11 классы	Май 2023 года	Педагог организатор, классные руководители
Изготовление цветов для праздничного шествия и возложения к Обелиску	1–11 классы	До 5 мая 2023 года	Педагог организатор, классные руководители
Посвящение в юнармейцы	1–11 классы	В течение месяца	Педагог-организатор ОБЖ, педагог-организатор, классные руководители
Мероприятия в рамках ЗОЖ: тренинги, индивидуальная работа с обучающимися «группы риска»	1–9 классы	В течение месяца	Педагог-психолог, классные руководители
Подготовка поздравлений для выступления на Последнем звонке	1–11 классы	25 мая 2023 года	Педагог организатор, классные руководители
Торжественные линейки, посвященные окончанию учебного года	1–11 классы	29 мая 2023 года	Педагог организатор, классные руководители
МОДУЛЬ «ПРОФИЛАКТИКА НЕГАТИВНЫХ ЯВЛЕНИЙ»			
Работа с классным коллективом			
Реализация программы правового просвещения	1–11 классы	В течение года	Классный руководитель
Вовлечение обучающихся во внеурочную деятельность	1–11 классы	Сентябрь-октябрь 2022 года, январь-февраль 2023 года	Классный руководитель

Ведение социального паспорта класса, школы	1–11 классы	Сентябрь 2021 года	Классный руководитель, социальный педагог
Раннее выявление обучающихся с проявлениями отклоняющегося поведения	1–11 классы	В течение года	Классный руководитель, социальный педагог, педагог - психолог
Вовлечение обучающихся в систему дополнительного образования	1–11 классы	Сентябрь-октябрь, январь-февраль	Классный руководитель, социальный педагог
Диагностирование «Адаптация обучающихся»	1, 5, 10 классы	Сентябрь 2022 года	Педагог-психолог
Диагностирование «Школьная тревожность»	4,5, 9,11 классы	Ноябрь 2022 года, февраль 2023 года	Педагог-психолог
Информирование обучающихся, родителей о вопросах профилактики, правового просвещения, законопослушного и безопасного поведения через стендовую информацию, классные уголки, официальный сайт школы	1–11 классы	В течение года	Социальный педагог, педагог - психолог
Классные часы по темам: «Твои права и обязанности», «Правовое просвещение», «Законопослушное поведение», «Безопасность в сети Интернет», «Один дома»	1–11 классы	По плану классных часов	Классные руководители
Классные часы по ПДД, ОБЖ	1–11 классы	По программе в течение года	Классные руководители
Инструктажи по ПДД, ОБЖ	1–11 классы	По программе в течение года	Классные руководители
«Неделя правовых знаний» (по отдельному плану)	1–11 классы	Ноябрь 2022 года	Социальный педагог, классные руководители
«Акция «Нет наркотикам» (по отдельному плану)	1–11 классы	Ноябрь 2022 года	Социальный педагог, классные руководители
Акция «Мы за здоровый образ жизни» (по отдельному плану)	1–11 классы	Март 2023 года	Заместитель директора по ВР, классный руководитель, социальный педагог
Неделя профилактики в школе (по отдельному плану)	1–11 классы	Октябрь 2022 года, март 2023 года	Заместитель директора по ВР, классный

			руководитель, социальный педагог
Акция «Телефон доверия» Региональный конкурс творческих работ «Детский телефон доверия»	1–11 классы	Декабрь 2022 года, апрель 2023 года	Классный руководитель, социальный педагог
Месячник безопасности ДД	1–11 классы	Сентябрь 2022 года, май 2023 года	Педагог-организатор ОБЖ
Неделя безопасности	1–11 классы	Ноябрь, декабрь март, май 2022 -2023 учебного года	Педагог-организатор ОБЖ
Линейки по окончанию учебной четверти «Безопасные каникулы»	1–11 классы	Октябрь, декабрь, март, май 2022 -2023 учебного года	Заместитель директора по ВР, социальный педагог, педагог-организатор
Профилактические информационные часы с участием представителей полиции, ГИБДД, пожарной охраны	1–11 классы	В течение года	Социальный педагог, заместитель директора по ВР
Социально-психологическое тестирование	7–11 классы	Октябрь – ноябрь 2022 года	Классный руководитель, социальный педагог, педагог-психолог
Участие в городских мероприятиях «Подросток и закон», «День испытаний»	7–11 классы	В течение года по отдельному плану	Классный руководитель, социальный педагог, педагог-психолог
Индивидуальная работа с обучающимися			
Наблюдение педагогов за поведением обучающихся во время учебно-воспитательного процесса.	1–11 классы	Ежедневно	Классный руководитель
Выявление несовершеннолетних относящихся к группе риска, с отклоняющимся поведением	1–11 классы	В течение года	Классный руководитель, социальный педагог, педагог-психолог
Проведение диагностик, направленных на выявление различных форм отклоняющегося поведения	1–11 классы	По плану психолога	Педагог-психолог
Посещение семей обучающихся	1–11 классы	Сентябрь-октябрь, в течение года	Классный руководитель, социальный педагог

Составление планов индивидуальной профилактической работы с обучающимися состоящими на персонифицированном учете (ВШУ, ПДН, КДН и ЗП)	1–11 классы	В течение года	Классный руководитель, социальный педагог, педагог- психолог
Посещение уроков с целью выяснения уровня подготовки обучающихся к занятиям	1–11 классы	В рамках классно-обобщающего контроля	Классный руководитель, педагог-психолог, социальный педагог
Оказание индивидуальной социально-психологической и педагогической помощи несовершеннолетним, имеющим отклонения в развитии или поведении, либо проблемы в обучении	1–11 классы	В течение года	Социальный педагог, педагог - психолог
Составление характеристик на обучающихся (по запросу)	1–11 классы	По запросам	Классный руководитель, социальный педагог
Организация занятости детей во внеурочное время, в период каникул	1–11 классы	В течение года	Классный руководитель, социальный педагог
Организация летнего отдыха обучающихся	1–11 классы	Апрель-май 2023 года	Социальный педагог, классный руководитель
Рейды по территории школы во время уроков	1–11 классы	В течение года	Социальный педагог, дежурный администратор
Профессиональное определение выпускников	9, 11 классы	Апрель-май	Классный руководитель, социальный педагог, педагог-психолог
Работа с педагогическим коллективом			
Консультации классного руководителя, учителей-предметников по вопросам профилактики безнадзорности и правонарушений несовершеннолетних, изменениях в законодательстве	Педагогические работники	В течение года	Социальный педагог, администрация школы
Проведение мини-педсоветов, направленных на решение конкретных проблем класса, отдельных обучающихся	Педагогические работники	В течение года	Администрация школы

Проведение совещаний с рассмотрением вопроса «Организация профилактической работы в школе»	Педагогические работники	Октябрь, декабрь, март, май 2022-2023 учебного года	Заместитель директора по ВР, социальный педагог
Проведение планерок с рассмотрением вопроса «Профилактика девиантного поведения среди подростков», «Безопасность в сети Интернет», «ПДД, ОБЖ», «Профилактика суицидального поведения подростков», «Профилактика правонарушений», «Профилактика употребления ПАВ»	Педагогические работники	В течение года, каждый месяц	Заместитель директора по ВР, социальный педагог
Методические консультации с участием представителей полиции, ГИБДД, МЧС, МКДН.	Педагогические работники	Октябрь, декабрь, март, май 2022-2023 учебного года	Заместитель директора по ВР, социальный педагог
Совещания с классными руководителями по организации профилактической работы с обучающимися и родителями	Классные руководители	Сентябрь, декабрь, март, апрель 2022-2023 учебного года	Заместитель директора по ВР, социальный педагог
Участие учителей в профилактических мероприятиях для обучающихся и их родителей	Педагогические работники	В течение года	Заместитель директора по ВР, социальный педагог
Участие учителей в родительских собраниях класса	Педагогические работники	По необходимости	Классные руководители
Совет общественности	Педагогические работники	1 раз в месяц	Социальный педагог
Работа с родителями обучающихся или их законными представителями			
Общешкольные родительские собрания	Родители	В течение учебного года	Заместитель директора по ВР, социальный педагог
Классные родительские собрания в формате родительского всеобуча	Родители	Сентябрь, ноябрь, февраль, май 2022-2023 учебного года	Классные руководители
Организация деятельности родительского патруля	Родители	Октябрь, декабрь, март, май 2022-2023 учебного года	Социальный педагог
Посещение семей обучающихся	Родители	Сентябрь-октябрь, в течение года по необходимости	Классный руководитель, социальный педагог

Родительские собрания в формате ВКС, вебинаров	Родители	По отдельному плану в течение года	Заместитель директора по ВР, классный руководитель
Привлечение родителей к совместной организации досуговой деятельности обучающихся	Родители	По отдельному плану в течение года	Заместитель директора по ВР, классный руководитель
Организация участия родителей совместно с детьми в праздниках, конкурсах, соревнованиях по ПДД, ОБЖ, профилактике употребления ПАВ, ЗОЖ, Безопасности в сети Интернет, профилактике правонарушений	Родители	По отдельному плану в течение года	Педагог-организатор, классные руководители, социальный педагог
Психолого-педагогическое консультирование родителей по актуальным вопросам воспитания и обучения детей	Родители	В течение года	Социальный педагог, педагог-психолог, администрация школы
Выявление семей, находящихся в социально опасном положении	Родители	В течение года	Классный руководитель, социальный педагог, педагог-психолог,
Оказание консультативной помощи в обучении и воспитании детей	Родители	В течение года	Социальный педагог, педагог-психолог
Помощь родителям в регулировании отношений между родителями, детьми, администрацией школы и учителями-предметниками	Родители	В течение года	Педагог-психолог
Информирование родителей о сложных/конфликтных ситуациях в классе и школе	Родители	В течение года	Классный руководитель
Анкетирование родителей по вопросам обучения и воспитания детей, профилактике безнадзорности и правонарушений, удовлетворённости и пр.	Родители	В течение года	Педагог-психолог, социальный педагог, заместитель директора по ВР
Совет общественности	Родители	В течение года	Социальный педагог
Административные совещания по вопросам обучения и воспитания детей	Родители	В течение года	Социальный педагог, администрация школы
Работа с органами и учреждениями профилактики безнадзорности и правонарушений несовершеннолетних			

Планирование системы мероприятий, направленных на профилактику правонарушений несовершеннолетних, формирование основ законопослушного поведения обучающихся	1–11 классы	В течение года	Социальный педагог, педагог-организатор ОБЖ, учреждения системы профилактики
Информирование администрации и педагогов образовательной организации о семьях, которым необходима индивидуальная профилактическая помощь	1–11 классы	В течение года	Учреждения системы профилактики
Реализация мероприятий, включенныхв планы индивидуальной профилактической работы	1–11 классы	В течение года	Социальный педагог, педагог-психолог, учреждения системы профилактики
Участие в проведении классных часов и иных мероприятий на темы, касающиеся правового просвещения и других направлений профилактической работы	1–11 классы	В течение года	Учреждения системы профилактики, социальный педагог, заместитель директора по ВР, педагог-организатор ОБЖ
Участие в деятельности родительского патруля. Рейды родительского патруля	1–11 классы	В течение года	Учреждения системы профилактики, социальный педагог, классные руководители
Участие в проведении родительских собраний, занятий по правовому просвещению педагогов и родителей обучающихся	1–11 классы	В течение года	Учреждения системы профилактики, социальный педагог, заместитель директора по ВР
Участие в деятельности Совета общественности	1–11 классы	В течение года	Учреждения системы профилактики, социальный педагог
МОДУЛЬ «ВОЛОНТЕРСКАЯ ДЕЯТЕЛЬНОСТЬ»			
Знакомство с литературными произведениями, направленными на воспитание отзывчивости,	1–11 классы	В течение года	Классные руководители

трудолюбия, умения сопереживать, оказывать посильную помощь			
Акции «Осенняя неделя добра»/ «Весенняя неделя добра»	1–11 классы	Осень, весна (отдельный план)	Классные руководители, педагог-организатор
Акция «Крышечки на благо»;	1–11 классы	В течение года	Классные руководители, педагог-организатор
Акция «С лапой доверие»;	1–11 классы	2 раза в год	Классные руководители, педагог
Акция «Книжка в подарок»	1–11 классы	декабрь	Классные руководители, педагог
Реализация проекта «Птичья столовая»	1–11 классы	В течение года	Классные руководители, педагог
Проект «Школьный дворик» - благоустройство территории школы, уход за клумбами, деревьями и кустарниками)	1–11 классы	Осень, весна	Классные руководители, педагог
МОДУЛЬ «Организация предметно-эстетической среды»			
Выставки творческих работ обучающихся посвященным образовательным и памятным событиям	1–11 классы	В течение года	Педагог-организатор
Оформление стенда «Уголок нашего класса»	1–11 классы	Сентябрь, по мере необходимости	Классные руководители
Оформление кабинетов, залов школы к образовательным и памятным событиям, праздничным датам	1–11 классы	В течение года	Классные руководители, педагог-организатор
МОДУЛЬ «Моя Родина»			
Классные часы гражданско-патриотической направленности	1–11 классы	В течение года в рамках «Дней единых действий» по отдельному плану классных часов	Классные руководители
Реализация всероссийского детско-юношеского военно-патриотического общественного движения «Юнармия»	1–11 классы	В течение года по плану ГАУ АО «Патриот»	Классные руководители, педагог-организатор ОБЖ
Занятия в спортивных секциях ШСК «Чемпион»	1–11 классы	В течение года по плану ШСК «Чемпион»	Классные руководители, учитель физической

			культуры
Мероприятия патриотической направленности: Уроки Мужества, Урок Победы; Дни воинской Славы в России; встречи с ветеранами Великой Отечественной войны, тружениками тыла, детьми войны;	1–11 классы	В течение года в рамках «Дней единых действий»	Классные руководители, педагог-организатор ОБЖ
Патриотические акции «Дом со звездой», «Спасибо ветерану», «Бессмертный полк», «1000000 добрых дел»	1–11 классы	В течение года в рамках «Дней единых действий»	Классные руководители, педагог-организатор ОБЖ
Конкурсы чтецов и рисунков «Ради жизни на Земле»	1–11 классы	В течение года	Классные руководители, педагог-организатор ОБЖ
Возложение цветов к обелиску Славы	1–11 классы	Февраль, май	Классные руководители
Военно-спортивная игра «Зарничка»	1–11 классы	февраль	Классные руководители, педагог-организатор ОБЖ
Месячник военно-патриотических знаний	1–11 классы	По отдельному плану	Классные руководители, педагог-организатор ОБЖ
Отработка навыков (сборка-разборка автомата, магазина, одевание ОЗК).	1–4 классы	По графику	Классные руководители, педагог-организатор ОБЖ
Наставничество в рамках движения «Юнармия»	10–11 классы	В течение года	Классные руководители, педагог-организатор ОБЖ
МОДУЛЬ «ЭКОЛОГИЯ. ПРИРОДА. ЧЕЛОВЕК»			
Всероссийский урок «Эколята – молодые защитники природы»	1–11 классы	По 15 октября 2022 года	Классные руководители
Экологический диктант	1–11 классы	11 по 27 ноября 2022 года	Классные руководители
Уроки экологической грамотности (единый экологический час, посвященный событиям в Чернобыле)	1–11 классы	26 апреля 2023года	Педагог-организатор, классные руководители
Информационные классные часы: 11 января – Всемирный день заповедников; 20 марта – День Земли; 22 марта –	1–11 классы	В течение года по экологическому календарю	Педагог-организатор, классные руководители

Всемирный день водных ресурсов; 15 апреля – День экологических знаний; 22 апреля – Всемирный день Земли; 5 июня – День эколога			
КТД «Зеленый патруль»	1–11 классы	2-4 неделя	Педагог-организатор, классные руководители
Праздник «Птичьи трели»	1–11 классы	1 апреля 2023 года	Педагог-организатор, классные руководители
Участие в природоохранных конкурсах	1–11 классы	В течение года по плану ВООП	Педагог-организатор, классные руководители
Экологические акции: «Северное лукошко», «Батарейки» Сдавайтесь!», «Покормите птиц!», «Зеленая весна»	1–11 классы	В течение года	Педагог-организатор, классные руководители
Акция «Собери макулатуру – спаси жизнь дереву»	1–11 классы	В течение года	Педагог-организатор, классные руководители
Реализация экологических проектов обучающихся	1–11 классы	В течение года	Педагог-организатор, классные руководители
Реализация занятий по внеурочной деятельности	1–11 классы	В течение года в рамках ШЭЛ «Муравей»	Классные руководители, учителя-предметники

4.8. Методическая работа

Методическая тема школы: «Совершенствование качества образования, обновление содержания и педагогических технологий в условиях работы по ФГОС».

Цель: организовать образовательный процесс в условиях перехода на новые федеральные государственные образовательные стандарты.

Задачами методической работы на 2022\2023 учебный год:

1. Продолжить модернизацию системы обучения в школе путем изучения теории по вопросу требований к современному уроку;
2. Расширить область использования информационных технологий при проведении уроков с учетом имеющейся в школе материально-технической базы;
3. Выстроить систему поиска и поддержки талантливых детей и их сопровождение в течение периода обучения.

Направления методической работы

1. Аттестация учителей.
2. Повышение квалификации учителей (самообразование, курсовая подготовка,

участие в семинарах, конференциях, мастер-классах).
3. Управление качеством образования. Проведение мониторинговых мероприятий.
4. Внеурочная деятельность по предмету.
5. Обобщение и представление опыта работы учителей (открытые уроки, творческие отчеты, публикации, разработка методических материалов) на различных уровнях.
6. Работа с молодыми и вновь прибывшими педагогами.

Формы методической работы:

1. Тематические педсоветы.
2. Методический совет.
3. Учебно-методические объединения учителей.
4. Работа учителей по темам самообразования.
5. Индивидуальные консультации с учителями-предметниками
6. Аттестационные мероприятия
7. Организация работы с одаренными детьми.
8. Педагогический мониторинг.
9. Организация и контроль курсовой системы повышения квалификации.

Темы педсоветов за 2022-2023 уч. год:

1. Приоритетные направления работы МОУ «СОШ №4» в 2022/2023 учебном году: ООП НОО и ООП ООО по ФГОС-2021.
2. О переходе на обновленные ФГОС СОО с 01.09.2023 г. Рассмотрение проекта Дорожной карты по введению обновленных ФГОС СОО с 01.09.2023 г.
3. Функциональная грамотность как цель и результат современного образования.
4. О переводе обучающихся 1-3, 4, 5-8, 10 классов в следующий класс.
5. О переводе обучающихся, ликвидировавших академическую задолженность, в следующий класс.
6. О переводе Тчанниковой Надежды, ученицы 1 «Б» класса, на индивидуальное обучение по медицинским показателям. Утверждение учебного индивидуального плана и расписания учебных занятий обучающейся Тчанниковой Надежды. О здоровом питании школьника, об организации горячего питания обучающихся в школе.
7. Об отчислении и выдаче аттестатов обучающимся 11 класса.
8. Об отчислении обучающихся 9-х классов и выдаче аттестатов об основном общем образовании.
9. О формировании 10 класса по результатам индивидуального отбора.
10. О допуске выпускников 9-х классов к государственной итоговой аттестации. О допуске выпускников 11-го класса к государственной итоговой аттестации. Инструктаж о профилактике мошенничества.
11. Об отчислении и выдаче аттестатов обучающимся 11 класса в 2023 году.
12. О переводе обучающихся, ликвидировавших академическую задолженность, в следующий класс.

Участие педагогических работников в мероприятиях разного уровня

№	Название мероприятия	участники	Место проведения	Результат
Школьный уровень				
1.	Семинар-практикум «Использование интерактивной доски в работе с детьми в условиях внедрения обновленных ФГОС»	Родионова В.П., Хлевнова О.А. Лахтионова М.А. Тихонова Т.А.	МОУ «СОШ №4»	Сертификат участника

2.	Выступление на педсовете	Петренко Т.Ф. Попова Е.А. Сигова Л.В. Захарова О.С. Быкова Л.З. Хлевнова О.А. Лахтионова М.А. Лысцева М.А. Буторова Е.Ф.	МОУ «СОШ №4»	Сертификат участника
Муниципальный уровень				
3.	городской семинар-практикум «Использование платформы Сферум в деятельности учителя»	Петренко Т.Ф. Хлевнова О.А. Лахтионова М.А.. Прибельская Н.В.	МОУ «СОШ №3»	слушатель
4.	городском педагогическом марафоне «От компетентного педагога к новому качеству образования»	Попова Е.А. Сигова Л.В. Захарова О.С. Котомина А.С. Белорукова А.В.	МОУ «СОШ №5».	Сертификат участника
5.	городском семинаре «Реализация образовательного процесса в условиях цифровой образовательной среды»	Попова Е.А. Захарова О.С. Родионова В.П. Хлевнову О.А. Лахтионову М.А. Тихонова Т.А. Никогосян Н.А. Кондакова Т.Н.	МОУ «СОШ №4».	Сертификат участника
6.	городском круглом столе по теме: «Наставничество: лучшие практики»	Попова Е.А.	МОУ «СОШ №3».	Сертификат участника
7.	городском круглом столе по теме: «Наставничество: лучшие практики»	Лахтионова М.А.	МОУ «СОШ №3».	слушатель
8.	городском семинаре по теме: «Построение эффективного общения и взаимодействия с родителями в вопросах общественного управления, воспитания и профориентации»	Хлевнова О.А Кондакова Т.Н. Нюхина М.Ю. Прибельская Н.В. Быкова Л.З.		слушатель
9.	выступление в городском дискуссионном столе по теме «Школьная площадка. Первые результаты и проблемы»	Лахтионова М.А	МОУ «СОШ №5».	Сертификат участника
10.	Городская интеллектуальная игра по технологии для обучающихся 5-6 кл,	Климова С.П.	МОУ «СОШ №4»	организация и проведение,

11.	участие педагога в круглом столе Развитие духовно-нравственной сферы обучающихся»	Попова Е.А. Сигова Л.В. Быкова Л.З.	Воскресная школа	сертификат участника
	Региональный уровень			
12.	межмуниципальной интернет-конференции «Трансформация образования»	Халтуринская О.В. Быкова Л.З. Родионова В.П. Никогосян Н.А.	МОУ «СОШ №6»	сертификат участника
13.	межмуниципальной видеоконференции «Идеи для развития практики наставничества»	Попова Е.А.	на базе ЦОК, МОУ «СОШ №3»	сертификат участника
14.	межмуниципальной видеоконференции «Идеи для развития практики наставничества»	Хлевнова О.А.	на базе ЦОК, МОУ «СОШ №3»	слушатель
15.	в областном практико-ориентированном семинаре «3D моделирование и анимация»	Хлевнова О.А.	» г. Архангельск	сертификат участника
	Всероссийский уровень			
16.	Всероссийский конкурс «ФГОС 3-го поколения: новые стандарты и требования»	Пестовская Т.Н.	интернет	диплом II место
17.	публикация методической разработки на Сайте Педразвитие	Пестовская Т.Н.	интернет	свидетельство
Международный уровень				
18.	Международный практический «Инфофорум» для педагогов «2023 год педагога и наставника: вызовы и решения»	Никогосян Н.А.	интернет	сертификат участника

Организация работы с одаренными детьми:

- областная школа одаренных детей;
- областная школа «Созвездие»;
- всероссийский этап олимпиады (школьный, муниципальный, региональный этапы);
- интеллектуальные игры, конкурсы (муниципальный, региональный, всероссийский этапы);
- ярмарка проектов;

- межпредметный интеллектуальный марафон «МИТя»;
- международная математическая игра «Кенгуру»;
- региональный интеллектуальный марафон на базе МОУ «СОШ№6»;
- межмуниципальный конкурс проектов ;
- учебно-исследовательская конференция «Юность Коряжмы», и др.

Вывод: Методическая работа в Школе носит системный характер. Уровень её эффективности оптимальный, определившиеся направления деятельности позволяют решать поставленные задачи по созданию необходимых условий для повышения качества образования, профессионального уровня педагогов. Степень активности педагогов не высокая. Необходимо активизировать методическую работу с педагогами, в перспективе проходящим аттестацию на подтверждение или повышение квалификационной категории, так как представление опыта работы является одним из самых важных разделов в оценке деятельности педагога.

4.9. Организация летнего отдыха детей

Одним из приоритетных направлений школы является обеспечение занятости школьников в период летних каникул.

Поэтому с целью организации летнего отдыха детей и подростков и их оздоровления на базе МОУ «СОШ №4» организуется детский оздоровительный лагерь с дневным пребыванием.

В рамках лагеря была реализована воспитательная программа «Корпорация полезных дел», направленная на социализацию обучающихся, расширение личностного образовательного пространства, вовлечения детей в новые социальные связи, удовлетворение индивидуальных интересов и потребностей. Программа предусматривала различные оздоровительные, досуговые, обучающие мероприятия.

4.10. Организация питания, медицинского обслуживания.

Школьная столовая располагается на 1 этаже, имеет 240 посадочных мест. Обучающиеся питаются во время перемен после второго, третьего и четвёртого уроков. Продолжительность этих перемен 20 минут. Меню разнообразное, соответствует нормам Роспотребнадзора. Начальные классы приходят в столовую с учителем. Средняя школа питается в присутствии классного руководителя. Школьная столовая работает до 14 часов.

Ежедневно ведётся бракеражный журнал готовой продукции. Медицинские книжки персонала пищеблока соответствуют требованиям нормативных документов. Хранение продуктов осуществляется в соответствии с санитарными нормами.

Для оказания работникам и обучающимся скорой медицинской помощи в школе имеется медицинский в школе имеется медицинский кабинет, который соответствует всем необходимым требованиям и действует на основании лицензии – ЛО29 01 002143 от 13.10.16.

4.11. Формы взаимодействия со средствами массовой информации, общественными организациями и социальное партнёрство

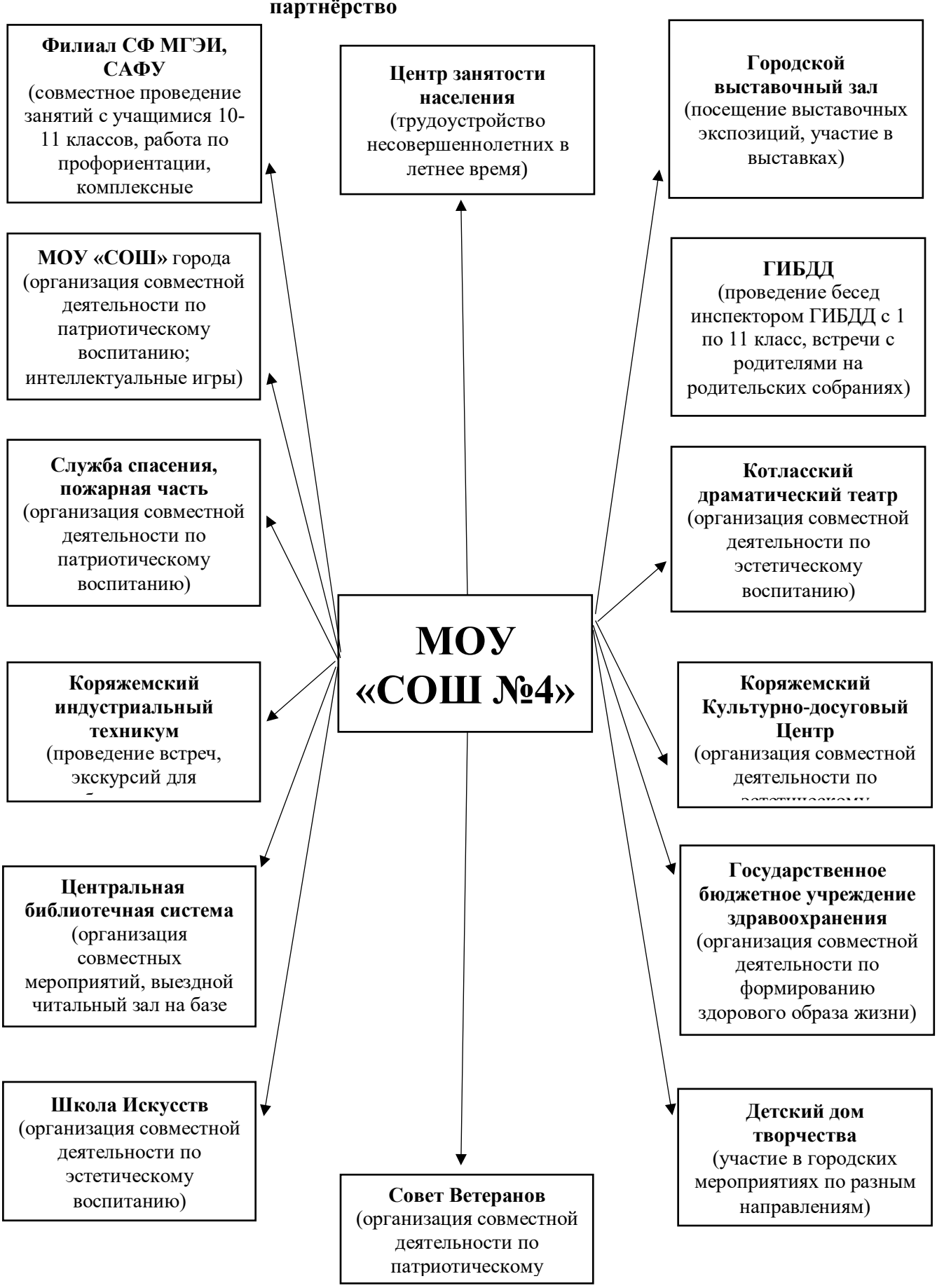

5. Основные достижения в отчётном периоде

5.1. «Анализ учебной работы школы за 2022/2023 учебный год»

На 01.09.2022:

1-4 классы – 202 учащихся
5-9 классы – 257 учащихся
10-11 классы – 55 учащихся
1-11 классы – 514 учащихся

Прибыли в течение учебного года:

№ п/п	ФИО обучающегося	Класс (указывается ККО при наличии)	Откуда прибыл	Подтверждающий документ
1.	Слепакова Маргарита Александровна	8А	МОУ СОШ № 5	Приказ № 121-у от 12.09.2022
2.	Гураль Арина Леонидовна	7А	МОУ СОШ № 2	Приказ № 124-у от 16.09.2022
3.	Бойко Даниил Вадимович	7А	МОУ СОШ № 7	Приказ № 127-у от 20.09.2022
4.	Лисюченко Виктория Павловна	3Б	МОУ СОШ № 6	Приказ № 129-у от 22.09.2022
5.	Мельник Ксения Евгеньевна	3Б	МОУ СОШ № 5	Приказ № 131-у от 22.09.2022
6.	Протасова Полина Николаевна	10	Вятский гуманитарно-экономический колледж	Приказ № 135-у от 28.09.2022
7.	Кожевников Кирилл Александрович	4А	МОУ СОШ № 3	Приказ № 136-у от 28.09.2022
8.	Кожевникова Анна Александровна	2Б	МОУ СОШ № 3	Приказ № 136-у от 28.09.2022
9.	Петров Руслан Сергеевич	4Б	МОУ СОШ № 5	Приказ № 137-у от 29.09.2022
10.	Сухих Мария Александровна	8А	МОУ СОШ № 5	Приказ № 139-у от 03.10.2022
11.	Гагарская Ксения Александровна	6Б	МОУ СОШ № 7	Приказ № 140-у от 03.10.2022
12.	Басманова Нина Валерьевна	8Б	МОУ СОШ № 3	Приказ № 144-у от 04.10.2022
13.	Милькова Софья Антоновна	2Б	МБОУ «Голузинская СОШ» п. Новатор	Приказ № 145-у от 04.10.2022г.
14.	Уткина Дарья Александровна	9А	повторное обучение	Приказ № 146-у от 05.10.2022
15.	Попова Полина Ивановна	8Б	МОУ СОШ № 7	Приказ № 161-у от 31.10.2022

16.	Волков Андрей Сергеевич	9А	МОУ «Сольвычегодская СОШ"	Приказ № 164/1-у от 07.11.2022
17.	Гала Артем Эдуардович	2А	МОУ СОШ№ 5 Ухта	Приказ № 166-у от 08.11.2022
18.	Амосова Надежда Вячеславовна	9Б	МОУ СОШ № 7	Приказ № 170-у от 15.11.2022
19.	Куракина Ника Александровна	8А	МОУ СОШ№ 7	Приказ № 171-у от 15.11.2022
20.	Васильев Илья Романович	4А	МОУ СОШ № 12 Калининград	Приказ № 172-у от 15.11.2022
21.	Махалова Алина Андреевна	5А	МОУ СОШ № 1	Приказ № 181-у от 01.12.2022
22.	Махалова Виктория Андреевна	5А	МОУ СОШ № 1	Приказ № 181-у от 01.12.2022
23.	Гладышева Анна Александровна	6А	МОУ СОШ№1	Приказ № 1-у от 09.01.2023
24.	Целиков Юрий Сергеевич	7В	БОУ СМР «СОШ №1» г. Сокол	Приказ № 2-у от 09.01.2023
25.	Волкова Ксения Александровна	3Б	МОУ СОШ № 7	Приказ № 3-у от 11.01.2023
26.	Биктимирова Софья Тимуровна	8Б	МОУ СОШ № 7	Приказ № 10-у от 31.01.2023
27.	Гладышев Максим Александрович	3Б	МОУ СОШ № 1	Приказ № 19-у от 14.02.2023
28.	Коробков Даниил Андреевич	7В	МОУ СОШ № 3	Приказ № 16/1-у от 09.02.2023

Выбыли в течение учебного года:

№ п/п	ФИО обучающегося	Класс (указывается ККО при наличии)	Куда выбыл	Подтверждающий документ
1.	Жирякова Анна Владимировна	11	МОУ СОШ № 5	Приказ № 128-у от 21.09.2022г.
2.	Фролова Зарина Сеймуровна	2Б	Ясненская СШ №7	Приказ № 162-у от 02.11.2022
3.	Кабанова Александра Андреевна	8А	МОУ СОШ № 1	Приказ № 190-у от 29.12.2022
4.	Кочкина Милана Александровна	1В	ГБУ АО «Коряжемский детский дом-школа»	Приказ № 16-у от 08.02.2023

Примечание: Домашина Софья Сергеевна из 2б переведена в 1в ККО с 10.02.2023, приказ № 17-у (основание: заявление родителей, заключение ПМПК АООП 7.2.)

Итого на 26.05.2023:
1-4 классы – 210 учащихся
5-9 классы – 276 учащихся
10-11 классы – 55 учащихся
1-11 классы – 541 учащийся

Успеваемость и качество знаний по уровням обучения.

В начальной школе обучалось 210 учеников, из них аттестованы 139 учеников (71 человек – 1 классы), успеваемость составила 99,3%, отличников – 11 человек, учились на «4» и «5» - 64 человека, качество обучения – 54 %, что на **10,7% ниже**, чем по итогам 2022-2023 учебного года.

В основной школе обучались 276 учеников, из них аттестованы 276, успеваемость составила -100%. Отличников – 16 человек, учились на «4» и «5» - 76 человека, качество – 33,3%, что на **0,7% ниже** чем по итогам 2022-2023 учебного года.

В старшей школе обучались 55 учеников, из них аттестованы 55, успеваемость составила -100%. Отличников – 4 человек, учились на «4» и «5» - 15 человека, качество – 34,6%, что на **4,2% выше** чем по итогам 2022-2023 учебного года.

Из учащихся 2-11 классов отлично учились – 31 человек, учились на «4» и «5» - 155 человек, качество обучения составило – 39,6%, что **на 3,1% меньше**, чем по итогам прошлого учебного года. Таким образом, школа демонстрирует **снижение показателя** качества обучения.

1. Неаттестованные учащиеся по прогулам и по болезни: **нет**
2. Неуспевающие учащиеся: **1.**

№ п/п	ФИО обучающегося	Класс	Обучается в ККО (+/-)	Предмет	ФИО учителя, квалификационная категория	Количество пропущенных уроков за 4 четверть	
						Всего	Из них без у/пр
1.	Исаев Степан Александрович (АООП для обучающихся, имеющих ЗПР (вариант 7.2.)	2б	-	Литературное чтение, родной язык, русский язык	Халтуринская О.В., высшая категория	7	0

Обучающиеся, оставленные на **повторное** обучение по итогам предыдущего учебного года: 1 человек (по итогам года успевает).

№ п/п	ФИО обучающегося	Класс, в котором оставлен на повторное обучение	Класс, в котором продолжает обучение	1 (+/-)	2(+/-)	3(+/-)	4(+/-)	Год (+/-)
1	Уткина Дарья Александровна	9а	9а	+	+	+	+	+

Обучающиеся, имеющих академическую задолженность по итогам учебного года:

Классы	Кол-во	Из них:	Из числа имеющих академическую задолженность:

	обучающихся на конец уч. года	не имеют академической задолженности	не прошли промежуточную аттестацию по уважительной причине	имеют академическую задолженность	переведены условно	оставлены на повторное обучение	переведены на обучение по адаптированным ООП	переведены на обучение по индивидуальному учебному плану
1-4	210	205	0	5	5	1	0	0
5-9	276	272	0	4	4	0	0	0
10-11	55	55	0	0	0	0	0	0
1-11	**541**	**532**	**0**	**9**	**9**	**1**	**0**	**0**

Список обучающихся,
имеющих академическую задолженность по итогам учебного года

№ п/п	ФИО обучающегося	Класс	Обучается в ККО (+/-)	Результат	Дата проведения повторной промежуточной аттестации
1	Чекавинский Матвей Сергеевич	6а	-	Математика	с 29.05. по 31.08.2023
2	Яковлев Вадим Сергеевич	6а	-	Математика	
3	Кукушкин Ярослав Евгеньевич	6а	-	Математика	
4	Афанасьев Егор Дмитриевич	6б	-	География, русский язык, родной язык, математика	
5	Исаев Степан Александрович (7.2.)	2б	-	Русский язык, литературное чтение, родной язык	
6	Кокорина Марина Антоновна (7.2.)	4а	-	Русский язык, математика, литературное чтение	
7	Кулешова Елизавета Федоровна (7.2.)	2а	-	Математика, литературное чтение	
8	Хрусталева Валерия Андреевна (7.2.)	1а	-	Русский язык, математика, литературное чтение	
9	Ратникова Софья Алексеевна (7.2.)	1б	-	Русский язык, математика, литературное чтение	

Всем родителям выше перечисленных обучающихся выданы уведомления о сроках повторной ПА в августе 2023 года. По результатам пересдачи в августе Кокорина М.А. (4а) с согласия родителей оставлена на повторное обучение по программе 7.2. в 4Б ККО; Чекавинский М.С. переведен в 7 класс условно с обязательной ликвидацией академической задолженности по математике (октябрь 2023); остальные обучающиеся переведены в следующий класс.

Деятельность школы по созданию условий для отлично и хорошо успевающих учащихся.
Качество обучения составило – 39,6%
Отличники – 31 человек (на **8 человека больше** по сравнению с 2022-2023 учебным годом):

№ п/п	ФИО учащегося	Класс	2021-2022 год	1	2	3	4	2022-2023 год
1.	Емельянова Ксения Вячеславовна	2а		+	+	-	-	+
2.	Бычков Денис Сергеевич	2а		-	-	-	-	+
3.	Сазонова Валерия Дмитриева	2б		+	-	+	-	+
4.	Гомзяков Арсений Владимирович	2б		-	-	+	-	+
5.	Дьяконова Дарья Артуровна	3а	-	+	+	+	+	+
6.	Трофимова София Алексеевна	3а	+	-	+	+	+	+
7.	Степанова Анфиса Сергеевна	3а	-	+	+	+	-	+
8.	Милохин Дмитрий Денисович	3а	+	+	+	+	+	+
9.	Терентьев Артем Сергеевич	3а	+	+	+	+	+	+
10.	Аксенова Вероника Руслановна	4а	-	+	-	-	+	+
11.	Куракина Милана Андреевна	4а	-	+	-	+	-	+
12.	Федяева Регина Михайловна	4а	-	-	-	+	-	-
13.	Стрекаловская Варвара Андреевна	4б	+	-	-	-	-	-
14.	Романова Мария Павловна	4б	+	-	-	-	-	-
15.	Чупраков Артемий Александрович	4б	+	-	-	-	-	-
16.	Дурапов Даниил Артурович	5а	+	-	+	-	-	+
17.	Быкова Надежда Сергеевна	5а	+	-	-	-	-	-
18.	Шешкова Дарья Степановна	5а	+	+	+	+	+	+
19.	Черемисова Анна Алексеевна	5а	+	+	-	+	-	+

20.	Выжлецова Вера Романовна	5б	+	-	+	+	-	+
21.	Мозгалева Ирина Дмитриевна	5б	-	-	+	-	-	-
22.	Малахова Арина Ивановна	6а	+	+	+	-	-	+
23.	Сафарова Ксения Игоревна	6а	+	-	+	-	-	+
24.	Гречуха Анастасия Григорьевна	6б	+	-	+	-	-	-
25.	Кондакова Маргарита Николаевна	7б	+	+	+	-	+	+
26.	Малых Анна Андреевна	8б	-	-	+	-	-	+
27.	Чернокова София Дмитриевна	8б	-	-	+	-	-	+
28.	Елезова Полина Андреевна	9а	-	+	+	+	+	+
29.	Кокорин Тимур Андреевич	9а	+	-	+	-	-	+
30.	Липатникова Дарья Николаевна	9а	+	-	+	-	-	+
31.	Башарина Елизавета Дмитриевна	9б	-	-	+	+	-	+
32.	Белых Мария Ильинична	9б	+	-	-	+	-	+
33.	Терентьева Олеся Сергеевна	9б	+	+	+	-	+	+
34.	Силенко Софья Александровна	9Б	+	-	-	-	-	+
35.	Кобелева Кира Сергеевна	10	+		+		+	+
36.	Шестакова Дарья Сергеевна	10	+		-		-	+
37.	Гарцева Инесса Сергеевна	11	+		+		+	+
38.	Никитенко Григорий Юрьевич	11	-		+		-	+
	ИТОГО:			14	24	15	11	**31**

Уменьшили количество отличников по сравнению с прошлым годом:

№ п/п	ФИО учащегося	Класс	2021-2022	2022-2023
1.	Стрекаловская Варвара Андреевна	4б	+	-
2.	Романова Мария Павловна	4б	+	-
3.	Чупраков Артемий Александрович	4б	+	-
4.	Быкова Надежда Сергеевна	5а	+	-

5.	Гречуха Анастасия Григорьевна	6б	+	-

Увеличили количество отличников по сравнению с прошлым годом:

№ п/п	ФИО учащегося	Класс	2021-2022	2022-2023
1.	Дьяконова Дарья Артуровна	3а	-	+
2.	Степанова Анфиса Сергеевна	3а	-	+
3.	Аксенова Вероника Руслановна	4а	-	+
4.	Куракина Милана Андреевна	4а	-	+
5.	Федяева Регина Михайловна	4а	-	+
6.	Малых Анна Андреевна	8б	-	+
7.	Чернокова София Дмитриевна	8б	-	+
8.	Елезова Полина Андреевна	9а	-	+
9.	Башарина Елизавета Дмитриевна	9б	-	+
10.	Никитенко Григорий Юрьевич	11	-	+

Учатся с одной «4»: 4 человека

Класс	Фамилия Имя учитель, предмет
5б	Балдакова София, Мозгалева Ирина – русский язык, Лысцева М.А.
6б	Гречуха Анастасия – математика, Пестовская Т.Н.
9а	Быкова Дарья – алгебра, Пестовская Т.Н.

Хорошисты – 155 человек:

Кл/ качество обучения		**Учатся на «4» и «5» за год**	**Учатся с одной «3» предмет/учитель**
2021 /2022	**2022/ 2023**		
	2а 64% 66% 62% **69%**	1. Амосов Добрыня 2. Анкудинова Кира 3. Безгодова Анастасия 4. Гала Артем 5. Дворянчиков Максим 6. Сентюрин Илья 7. Канюкова Кристина 8. Киселев Владислав 9. Куфтырева Виктория 10. Лешков Георгий 11. Лямина София 12. Махалов Матвей	**Таратин Андрей** английский язык, Сперанская А.В.

		13. Меньков Даниил 14. Митюгов Андрей 15. Овчинникова Алена 16. Парашуткина Алина 17. Поморцев Владислав 18. Тараканов Илья	
	2б 31% 29% 33% **33%**	1. Верещагин Егор 2. Клочкова Вероника 3. Кузичев Ярослав 4. Курышева Лиля 5. Лутьянова Яна 6. Манерова Эвелина 7. Поцепаева Ульяна	**Дейнеко Демьян, Кошелева Екатерина** – математика, Халтуринская О.В. **Суслонов Роман** – английский язык, Сперанская А.В.
2 **69%**	3а 55% 59% 59% **59%**	1. Бреховских Алиса 2. Галашева Мария 3. Лебедева Анастасия 4. Миннерахманова Ева 5. Мосеев Савелий 6. Плехова Элина 7. Ратникова Виктория 8. Ревякина Вера 9. Русских Демид 10. Тропников Александр 11. Шалимова Полина 12. Шутов Ярослав	**Кобелев Артем** – русский язык, Попова Е.А.
-	3б 29% 29% 0% **11%**	1. Бугай Элина	
3а **50%**	4а 38% 41% 46% **46%**	1. Водопьянов Артем 2. Горбунова Дарья 3.Климов Ярослав 4.Косырева Алиса 5. Кузнецова Мария 6. Уткина Ксения 7. Федяева Регина 8.Шульгина Дарина	**Самойлов Матвей** – английский язык, Точинская Е.А.
3б **83%**	4б 74% 70% 74% **78%**	1. Быкова Дарья 2. Костина Ярослава 3. Кочетков Матвей 4. Петров Руслан 5. Махалов Тимофей 6. Мусонова Дарья 7. Попинов Иван 8. Романова Мария 9. Салынин Илья 10. Соколова Валерия	

		11. Сперанская Алена 12. Стрекаловская Анна 13. Чупраков Артемий 14. Тропникова Эльвира 15. Чупраков Артемий 16. Ярыгин Даниил 17. Юдин Даниил 18. Лаптев Владислав	
4а **56%**	5а 44% 45% 38% **45%**	1.Бреховских Никита 2.Быкова Надежда 3. Вьюхина Катерина 4. Гарбич Варвара 5. Зеленцов Илья 6.Земцова Светлана 7.Кудрина Дарья 8. БахтиновАндрей 9.Петрович Иван 10.Черняев Андрей	**Черноков Даниил** – математика, Пестовская Т.Н.
4б **67%**	5б 67% 63% 67% **67%**	1. Байдин Павел 2. Буторова Анна 3. Елезова Диана 4. Зашихин Денис 5. Канюкова Алиса 6. Макаров Антон 7. Норицын Степан 8. Рахматулина Варвара 9. Русаков Кирилл 10. Рыков Константин 11. Синицын Артем 12. Сластихина Кристина 13. Уткина Вероника 14. Хохлова Полина 15. Шиманчук Аделина 16. Штанько Юлия 17. Шумилина Алиса 18. Балдакова София 19. Мозгалева Ирина	**Лысцева Маргарита** – математика, Пестовская Т.Н.
5а **36%**	6а 27% 26% 26% **26%**	1.Ардемасов Руслан 2.Нюхина Ольга 3.Олешков Егор 4.Пугаева Анастасия 5. Хованова Тамара	**Абрамовская Анастасия**, английский язык, Точинская Е.А. **Романов Ярослав** – география, Родионова В.П.
5б **39%**	6б 33% 37% 33% **37%**	1. Гагарская Ксения 2. Макринский Артем 3. Позднякова Яна 4.Гречуха Анастасия 5.Сперанская Олеся	

		6.Шушкова Полина 7.Юрачева Василиса 8. Рогозина Мария 9.Смоленцева Алина 10. Задесенец Владимир	
6а **58%**	7а 5% 5% 0% **14%**	Байбородина Полина Боевец Валерия Мосеева Алена	**Мартынова Кира** – геометрия, Некрасова Т.М.
6б **35%**	7б 23% 23% 19% **27%**	1.Бральнина Алина 2. Воробьева Юлия 3. Ермолова Мария 4. Дурягин Дмитрий 5.Угрюмова Карина 6. Сафарова Алина	
6в **13%**	7в 0% 0% 0% **0%**		
7а **22%**	8а 8% 12% 12% **16%**	1.Пьянкова Карина 2.Слепакова Маргарита 3.Штанько Федор 4. Сухих Мария	**Выжлецова Мария** – русский язык, Лысцева М.А.
7б **43%**	8б 35% 36% 36% **35%**	1. Беляев Михаил 2. Верещагина Алина 3. Загренко Дмитрий 4. Кочеткова Анна 5. Попова Полина 6. Русакова Екатерина 7. Смирнов Максим	**Биктимирова Софья, Смирнова Маргарита** – биология, Тихонова Т.А.
8а **33%**	9а 32% 31% 27% **35%**	1. Зыкова Виктория 2. Пискунова Диана 3. Слотина Полина 4. Шкаредная Ксения 5. Ямов Антон 6. Быкова Дарья	**Пузырев Тимур** – родной язык, Шкарбутко Л.Н. **Гладышева Эттэрия** алгебра, **Кротова Анастасия** – геометрия, Пестовская Т.Н.
8б **38%**	9б 24% 31% 35% **38%**	1. Александрова Анастасия 2. Амосова Надежда 3. Кокшарова Алина 4. Милохина Ксения 5. Старцева Софья 6. Матросова Виктория	
	10 37% **37%**	1. Быкова Александра 2. Игнатьевская Валерия 3. Ильина Валерия	**Хлевнов Андрей, Рудная Яна, Старцева Виктория** – математика, Некрасова Т.М.

		4. Коржова Варвара 5. Пономарева анастасия 6. Симарева Юлия 7. Хоменко Виктория 8. Хохлова Полина	
10	11 32% **32%**	1. Петрович Екатерина 2. Золотова Екатерина 3. Крюкова Майя 4. Полетыкина Алена 5. Попкова Екатерина 6. Рыкова Любовь 7. Смольникова Валерия	**Гасанова Хадижа Кашицева Алла, Лысцев Ким, Подболоцкая Ульяна** – математика, Буторова Е.Ф. **Поморцев Данил** – русский язык, Лысцева М.А.

Результаты ГИА

Окончили среднюю школу 28 выпускников, сдавали экзамены в форме ЕГЭ 28 человек.

Результаты экзаменов по предметам:

по русскому языку - 28 (сдали 28, успешность 100%);
по математике (профиль) – 13 (сдали 12, **успешность 92%**),
по математике (базовая) – 15 (сдали 15, успешность 100%),
по обществознанию – 17 чел (сдали – 9, **успешность 53%**),
по информатике и ИКТ – 9 чел (сдали – 6, **успешность 67 %**),
по английскому языку – 4 чел (сдали – 4 чел, успешность 100%),
по биологии – 2 чел (сдали 1 человека, **успешность 50%**),
по химии – 1 чел (сдали 1, успешность 100%),
по истории - 7 чел (сдали 5 человек, **успешность 71%**),
по географии – 1 чел (сдали – 2 , успешность 100%),
по литературе – 3 чел (сдали – 3, успешность 100%),
по физике – 1 (сдал 1, успешность 100%).

Среди 28 выпускников 11 класса 1 человек окончил среднюю школу на «5» и получил золотую медаль: Гарцева Инесса; 2 человека были претендентами на серебряную медаль: Никитенко Григорий, Золотова Екатерина, но ее не получили, т.к. не набрали 70 баллов по профильной математике.

- Окончили основную школу 51 человек. Государственная итоговая аттестация проводилась в форме ОГЭ и ГВЭ.
- **Результаты ОГЭ:** по русскому языку - 48 (сдали 47, успешность 99%, с дополнительным периодом – 100%); по математике – 48 (сдали 46, успешность 96%, с осенним периодом – 100%), по обществознанию – 14 (сдали 13, успешность 93%, с дополнительным периодом – 100%), по информатике – 40 (сдали 39, успешность 98%, с дополнительным периодом – 100%), по химии – 1 (сдали 1, успешность 100%), по биологии – 7 (сдали 7, успешность 100%), по географии – 28 (сдали 24, успешность 86%, с дополнительным периодом – 100%), по английскому языку – 7 (сдали 7, успешность 100%), по литературе – 1 (сдали 1, успешность 100%).
- **Результаты ГВЭ:** по русскому языку - 3 (сдали 3, успешность 100%); по математике – 3 (сдали 3, успешность 100%).
- **ГИА в дополнительные сроки** – июль, сентябрь 2023 года.

По результатам июльского и сентябрьского периода ГИА все обучающиеся успешно прошли ГИА и получили аттестаты об основном общем образовании.

- Среди 51 обучающихся 9-х классов 7 человек окончили школу на «5» и получили аттестат об основном общем образовании с отличием: Елезова Полина, Кокорин Тимур, Быкова Дарья, Башарина Елизавета, Белых Мария, Терентьева Олеся, Силенко Софья.

Анализ состояния качества знаний, умений и навыков учащихся, результатов успеваемости в начальной, основной и средней школе.

В 2023-2024 учебном году школа демонстрирует снижение показателя качества обучения.

	2018-2019		2019-2020		2020-2021		2021-2022		2022-2023	
	усп	кач	усп	кач	усп	кач	усп	кач	усп	кач
1-4	100	63	100	67,6	100	62,9	100	64,7	100	54
5-9	100	38,3	100	43	100	38,9	100	34	100	33
10-11	100	61,4	100	68,6	100	56,8	100	31	100	35
1-11	100	49,9	100	54,5	100	48	100	43	100	40

Классы с высоким качественным показателем (50% и выше):
2а – Захарова О.С.
3а – Попова Е.А.
4б – Белорукова А.В.
5б – Пестовская Т.Н.
Большинство классов снизили качество обучения в сравнении с прошлым годом:
Причины: недостаточная индивидуальная работа учителей-предметников с учащимися, в том числе, которые учатся без троек или с одной тройкой по предмету:
Учатся с одной «3»: 25 человек (5,3%)
Повысили качество обучения по сравнению с прошлым годом:
9а класс на 2% - Тихонова Т.А.
11 класс на 8% - Буторова Е.Ф.
Сумели сохранить показатели качества по сравнению с прошлым годом:
5б класс (67%) - Пестовская Т.Н.
9б класс (38%) – Родионова В.П.

Результаты обучения
обучающихся, состоящих на учете в ПДН ОП по г. Коряжме:

№ п/п	ФИО учащегося	Дата рождения	Класс	1 (+/-)	2 (+/-)	3 (+/-)	4 (+/-)	Кол-во пропущенных уроков **за 4 ч**	
								Всего	из них без у/пр
1	Лисеенков Александр Сергеевич	10.04.2009 г.	7В	+	+	+	+	33	0
2	Чекавинский Матвей Сергеевич	02.01.2010 г.	6А	+	+	+	+	3	0
3	Харитонова Диляра Сергеевна	31.07.2009 г.	7А	+	+	+	Снята с учета с 03.03.2023		
4	Бойко Даниил Вадимович	25.09.2009 г.	7А	+	+	+	+	7	127

5	Парашуткина Полина Александровна	12.08.2008 г.	8Б	+	+	+	+	24	0
6	Миняев Ярослав Алексеевич	18.07.2008 г.	8А	+	+	+	+	3	0
7	Волков Андрей Сергеевич	15.09.2006 г.	9А	С 08.12.2022		+	+	41	0

ИТОГО: на учёте в ПДН на 26.05.2023 г. – 6 человек

С обучающимися, состоящими на учёте в ПДН, проводится профилактическая работа в соответствии с планами ИПР.

В 4 четверти проведены следующие мероприятия:

1) тематические профилактические беседы (ежемесячно) + систематические беседы с обучающимися о повышении мотивации к обучению, о недопущении пропусков уроков, своевременной сдачи задолженности + беседы о надлежащем поведении обучающихся

2) привлечение в кружки и секции – все, стоящие на учете в ПДН заняты внеурочной деятельностью;

3) привлечение к участию в классных, школьных, городских мероприятиях - принимают участие в классных, школьных мероприятиях, в городских мероприятиях участие принимали:

Бойко Д.В. («Разговоры о важном – каждый понедельник»), (10.04. - 14.04. – неделя профилактики), (13.04.23-посещение библиотеки), (24.04. - 28.04-дежурство по школе) (25.04.23-участие в фестивале, посвященное закрытию проекта «Наставник»), (03.05.23- участие в акции «открытки Победы»), (05.05.23- участие в акции «Георгиевская лента»).

Чекавинский М.С. (09.04.2023 –мастер-класс «Я рисую с мамой» - пасхальные узоры в рамках проекта 3Dформат), (10.04. - 14.04. – неделя профилактики), (02.05.23-05.05.23 – дежурство по школе), («Разговоры о важном – каждый понедельник), (20.04.23 –посещение библиотеки), (25.04.23-участие в фестивале, посвященное закрытию проекта «Наставник»), (03.05.23- участие в акции «открытки Победы»), (05.05.23- участие в акции «Георгиевская лента»).

Лисеенков А.С. («Разговоры о важном – каждый понедельник»), (10.04. - 14.04. – неделя профилактики), (06.04.23-экскурсия в Храм), (05.05.23- участие в акции «Георгиевская лента»).

Парашуткина П.А. (Ансамбль народного танца «Узоророчья» ДК), («Разговоры о важном – каждый понедельник), (10.04. - 14.04. – неделя профилактики), (25.04.23-участие в фестивале, посвященное закрытию проекта «Наставник»), (03.05.23- участие в акции «открытки Победы»), (05.05.23- участие в акции «Георгиевская лента»), (09.05.23 – участие в концертной программе «Великая Россия»).

Миняев Я.А.

(«Разговоры о важном – каждый понедельник), (10.04. - 14.04. – неделя профилактики), (Клуб «Корчагинец»), (Клуб авиа-моделирование), (03.05.23- участие в акции «открытки Победы»), (05.05.23- участие в акции «Георгиевская лента»).

Волков А.С. («Разговоры о важном – каждый понедельник), (10.04. - 14.04. – неделя профилактики), (09.05.23 – возложение цветов).

4) вызовы на советы общественности приглашались – не было

5) рейды в семьи детей, состоящих на учёте в ПДН, (Волков А.С. – 28.04.23)

6) привлечение к сотрудничеству специалистов других учреждений системы профилактики: (ПДН – Евсюков Е.А.)

Чекавинский М.С.

05.04.23 – беседа на тему «Внешний вид обучающегося»

07.04.23 – беседа на тему «Правила поведения в школе. Этикет»

10.04.23 – «Ответственность несовершеннолетних за правонарушения» - инспектор ПДН Евсюков Е.А.

13.04.23 – беседа в кабинете зам. директора по ВР на темы «Поведение в школе», «Успеваемость»

14.04.23 – беседа на тему «Правила поведения в школьной столовой»

13.04.23 – беседа на тему «Посещение внеурочных занятий» (зам.директора по ВР)

24.04.23 – беседа на тему «Правила поведения на уроках»

25.04.23 – беседа на тему «Ответственность несовершеннолетних за правонарушения»

28.04.23 – беседа на тему «Посещение уроков»

15.05.23 – беседа на тему «Успеваемость за 4 четверть»

16.05.23 – инструктажи по ПДД ,о правилах поведения в общественных местах

17.05.23- инструктажи по ПДД, профилактика заболеваний, правила поведения в школе, безопасность дома и на улице, антитеррористическая безопасность, безопасность на водных объектах

05.04.23 – беседа с мамой на тему «Внешний вид обучающегося»

07.04.23 – беседа с мамой на тему «Правила поведения в школе»

09.04.23 – Проект «З-Д формат», участие в мероприятии

15.04.23 - беседа с папой на тему «График сдачи задолженностей за 4 четверть»

Лисеенков А.С.

06.04.23 –беседа по поведению в школе

10.04.23-права и обязанности несовершеннолетних – инспектор ПДН Евсюков Е.А.

Беседы классного руководителя:

12.04.23 -о вреде курения

12.04.23 - о вреде парения

Ежедневно: о поведении в школе ежедневно, о матах ежедневно, о поведении в столовой ежедневно

17.05.23- инструктажи по ПДД, профилактика заболеваний, правила поведения в школе, безопасность дома и на улице, антитеррористическая безопасность, безопасность на водных объектах

Об исправлении «2» по предметам – постоянно, контроль и связь с классным руководителем со стороны матери – постоянно

Парашуткина П.С.

19.04.23-о вреде парение

10.05.23-права и обязанности несовершеннолетних - инспектор ПДН Евсюков Е.А.

22.03.23-поведение в школе

Беседы классного руководителя:

06.04.23 – беседа на тему «Внешний вид обучающегося»

15.05.23- беседа об успеваемости

17.05.23- инструктажи по ПДД, профилактика заболеваний, правила поведения в школе, безопасность дома и на улице, антитеррористическая безопасность, безопасность на водных объектах

Бойко Д. В.

04.04.23- успеваемость

10.04.23-права и обязанности несовершеннолетних - инспектор ПДН Евсюков Е.А.

13.04.23-поход в библиотеку

03.05.23-взаимоотношения в классе

05.05.23 - «Умей сказать – НЕТ»

15.05.23 – беседа на тему «Успеваемость за 4 четверть»

17.05.23- инструктажи по ПДД, профилактика заболеваний, правила поведения в школе, безопасность дома и на улице, антитеррористическая безопасность, безопасность на водных объектах

Миняев Я.А.

12.04.23 –поведение

17.04.23 – взаимоотношения в классе

Беседы классного руководителя:

07.04.23 «Культура речи. Ненормативная лексика»

11.04.23 «Умей сказать – НЕТ»

10.04.23 «Правонарушение, проступок, преступление» - инспектор ПДН Евсюков Е.А.

12.04.23 Питание в школьной столовой. Внешний вид. Готовность к школе (школьные принадлежности).

04.05.23 Режим дня. Как повысить успешность ребенка.

05.05.23 Вред курения сигарет и парения. Ответственность за курение в школе.

11.05.23 Совместный досуг семьи

15.05.23 – беседа на тему «Успеваемость за 4 четверть»

17.05.23- инструктажи по ПДД, профилактика заболеваний, правила поведения в школе, безопасность дома и на улице, антитеррористическая безопасность, безопасность на водных объектах

Волков А.С.

10.04.23-«Правонарушение, проступок, преступление»

13.04.23- Внешний вид. Готовность к школе (школьные принадлежности)

18.04.23-парение в школе

28.04.23 - «Культура речи. Ненормативная лексика»

15.05.23-успеваемость, ликвидация задолженностей

17.05.23 - инструктажи по ПДД, профилактика заболеваний, правила поведения в школе, безопасность дома и на улице, антитеррористическая безопасность, безопасность на водных объектах

7) направление информации о несовершеннолетних и их семьях в учреждения системы профилактики:

06.04.23 – занятость учетников в системе доп. образования в ТКДН

8) направление материалов на родителей о привлечение к административной ответственности за ненадлежащее исполнение родительских обязанностей – не было

Результаты обучения детей – инвалидов

№ п/п	ФИО обучающегося	Класс	Обучается в ККО (+/-)	Форма обучения	Срок действия справки МСЭ	1	2	3	4	Год
1.	Мелентьева Милана Владимировна	4б	-	Индивидуальное обучение	04.07.2029	+	+	+	+	+
2.	Малахова Арина Ивановна	6а	-	В классе	01.01.2024	с 01.02.2023		+	+	+

№ п/п	ФИО обучающегося	Класс	Обучается в ККО (+/-)	Форма обучения	Срок действия справки МСЭ	1	2	3	4	Год
3.	Арефьев Артур Владимирович	6б	-	В классе	11.01.2024	+	+	+	+	+
4.	Вербина Валерия Дмитриевна	7б	-	В классе	01.12.2023	+	+	+	+	+
5.	Угрюмова Карина Дмитриевна	7б	-	В классе	14.09.2026	+	+	+	+	+
6.	Подболоцкая Ульяна Максимовна	11	-	В классе	07.08.2023	+	+	+	+	+

Результаты обучающихся с ограниченными возможностями здоровья в общеобразовательных классах:

№ п/п	ФИО обучающегося	Класс	Является ребенком-инвалидом	Программа обучения	Дата предоставления заключения ПМПК	1	2	3	4	Год
1	Неронова Ксения Андреевна	1а		АООП для обучающихся, имеющих ТНР (вариант 5.1.)	14.04.2022	+	+	+	+	+
2	Неронова Елизавета Андреевна	1а		АООП для обучающихся, имеющих ТНР (вариант 5.1.)	14.04.2022	+	+	+	+	+
3	Шенин Даниил Дмитриевич	1а		АООП для обучающихся, имеющих ТНР (вариант 5.1.)	07.04.2022 *с 20.09.2022*	+	+	+	+	+
4	Ратникова Софья Алексеевна	1а		АООП для обучающихся, имеющих ЗПР (вариант 7.2.)	02.03.2023 *с 13.03.2023*			+	+	+

5	Хрусталева Валерия Андреевна	1а		АООП для обучающихся, имеющих ЗПР (вариант 7.2.)	02.03.20223 *с 13.03.2023*			+	+	+
6	Тчанникова Надежда Анатольевна	1б		АООП для обучающихся, имеющих ЗПР (вариант 7.1.)	20.10.2022 *предоставлено с 25.10.2022*	+	+	+	+	+
7	Халилова Даяна Джавидовна	2а		АООП для обучающихся, имеющих ЗПР (вариант 7.1.)	29.03.2021	+	+	+	+	+
8	Тараканова Валерия Антоновна	2а		АООП для обучающихся, имеющих ЗПР (вариант 7.1.)	15.04.2021	+	+	+	+	+
9	Платонов Артем Юрьевич	2а		АООП для обучающихся, имеющих ЗПР (вариант 7.1.)	15.04.2021	+	+	+	+	+
10	Пономарев Кирилл Олегович	2б		АООП для обучающихся, имеющих ЗПР (вариант 7.2.)	02.03.2020	+	+	+	+	+
11	Кузичев Ярослав Андреевич	2б		АООП для обучающихся, имеющих ЗПР (вариант 7.2.)	25.03.2020	+	+	+	+	+
12	Медведев Мирон Дмитриевич	2б		АООП для обучающихся имеющих ЗПР (вариант 7.1.)	10.08.2020 *с 04.04.2022*	+	+	+	+	+
13	Поляков Владимир Алексеевич	2б		АООП для обучающихся имеющих ЗПР (вариант 7.1.)	17.11.2022 *с 28.11.2022*		+	+	+	+
14	Исаев Степан Александрович	2б		АООП для обучающихся, имеющих ЗПР (вариант	01.12.2022 *с 10.12.2022*		-	-	-	-

				7.2.)						
15	Певцов Вячеслав Юрьевич	3а		АООП для обучающихся, имеющих ЗПР (вариант 7.1.)	12.03.2020	+	+	+	+	+
16	Месяцын Артем Алексеевич	4а		АОП для обучающихся, имеющих ТНР (вариант 5.1)	18.03.2019	+	+	+	+	+
17	Королев Матвей Игоревич	4а		АООП для обучающихся, имеющих ЗПР (вариант 7.1.) с учетом особенностей ребенка с ауточертами	08.06.2021	+	+	+	+	+
18	Кондратова Алена Владимировна	4а		АООП для обучающихся, имеющих ЗПР (вариант 7.1.)	10.06.2021	+	+	+	+	+
19	Кокорина Марина Антоновна	4а		АООП для обучающихся, имеющих ЗПР (вариант 7.2)	28.12.2022 *с 12.01.2023*		+	+	+	+
20	Мелентьева Милана Владимировна	4б	+	АООП для обучающихся, имеющих тяжелые нарушения речи (вариант 5.2, отделение - I) и в соответствии с ИПРА	04.03.2019	+	+	+	+	+
21	Чепелева Вероника Сергеевна	5а		АООП для обучающихся, имеющих ЗПР	13.09.2022 *с 04.10.2022*	+	+	+	+	+
22	Водопьянова Дарья Романовна	5а		АООП ООО для слабовидящих	03.10.2022.	+	+	+	+	+

				обучающихся						
23	Сергеева Анастасия Романовна	5б		АООП ООО для обучающихся имеющих ЗПР	06.09.2022.	+	+	+	+	+
24	Фирстов Кирилл Сергеевич	5б		АООП ООО для обучающихся имеющих ЗПР	04.10.2022.	+	+	+	+	+
25	Боринская Анастасия Александровна	6а		АООП ООО для обучающихся имеющих ЗПР	17.05.2021	+	+	+	+	+
26	Домашин Владислав Сергеевич	7а		АООП для обучающихся имеющих ЗПР	16.02.2023 *с 20.03.2023*			+	+	+
27	Дурапова Алена Андреевна	6а		АООП для обучающихся имеющих ЗПР	02.06.2022	+	+	+	+	+
28	Башлачев Никита Сергеевич	8а		АООП/АОП для обучающихся, имеющих ЗПР с учетом нарушения поведения	16.05.2019	+	+	+	+	+
29	Сахаров Савва Андреевич	9а		АООП/ АОП ООО с созданием условия для обучающихся с ОВЗ, имеющих ЗПР	22.02.2018	+	+	+	+	+
30	Зырин Иван Игоревич	9а		АООП/АОП для обучающихся, имеющих ЗПР	17.12.2018	+	+	+	+	+
31	Спицын Данил Валерьевич	9а		АООП для обучающихся имеющих ЗПР	28.12.2021 *с 14.01.2022*	+	+	+	+	+

Результаты обучения детей, обучающихся на дому и индивидуально:

№ п/п	ФИО обучающегося	Класс	Обучается в ККО (+/-)	Является ребенком-инвалидом (+ / -)	Период обучения	1 (+/-)	2 (+/-)	3 (+/-)	4 (+/-)	Год (+/-)
1.	Мелентьева Милана Владимировна	4б	-	+	Весь учебный год	+	+	+	+	+
2.	Башлачев Никита Сергеевич	8а	-	-	Весь учебный год	+	+	+	+	+
3.	Тчанникова Надежда Анатольевна (овз)	1б	-	-	До конца учебного года	С 21.12.2022		+	+	+

Качество обучения по предметам учебного плана

Предмет	Учитель	% качества обучения					
		2017/18	2018/19	2019/20	2020/21	2021/22	2022/23
Русский язык	Шкарбутко Л.Н.	-	-	68	68	-	68
Литература		-	-	78	74	-	72
Родной язык		-	-	77	64	-	68
Родная литература		-	-	94	79	-	72
Русский язык	Леонтьева Т.А.	-	-	-	-	68	50
Литература		-	-	-	-	77	60
Родной язык		-	-	-	-	77	46
Родная литература		-	-	-	-	86	67
Русский язык	Лысцева М.А.	35	32,7	45	38	45	47
Литература		46	43,7	51	47	48	58
Родной язык		-	-	54	42	47	52
Родная литература		-	-	53	53	54	46
Русский язык	Подволоцкая Е.В.	56	58	68	64	66	-
Литература		67	82	79	80	80	-
Родной язык		-	-	88	84	84	-
Родная литература		-	-	83	84	84	-
Русский язык	Вишненко М.И.	-	-	-	75	58	-
Литература		13	33,3	-	85	60	-
Начальная школа		81	95	97	-	-	-
Родная литература		-	-	-	66	55	-
Родной язык		-	-	-	75	65	-
Алгебра	Пестовская Т.Н.	60	58,2	60,7	51	49	55
Геометрия		54	49,1	55.5	38	45	49
Индивидуальный проект		-	-	-	94	-	-
Математика		-	-	-	53	53	55
Алгебра	Буторова Е.Ф.	50	49	51	53	48	32
Математика		-	-	-	34	27	32
Геометрия		50	46	46	53	48	30
Алгебра	Некрасова Т.М.	51	47	47	52	44	32
Геометрия		45	44	42	44	32	25
Информатика		-	-	64	66	-	75

Математика	Хлевнова О.А.	-	63	65	-	-	-
Физика		-	-	46,7	53	45	47
Информатика		-	84	86	75	-	-
Астрономия		-	-	-	94	87	100
Право	Башарина Е.В.	-	-	-	79	84	100
История России		-	-	72	97	-	43
Всеобщая история		-	-	81	78	-	58
История		62	70	74	97	82	54
Обществознание		66	74	84,6	82	84	70
Английский язык		-	12,5	12,5	68	64	-
Биология	Тихонова Т.А.	54	62	68	48	56	61
Химия		61	60	58	58	74	63
География	Родионова В.П.	-	-	73	59	61	71
Экономика		-	-	-	87	94	100
География	Нюхина М.Ю.	77	76	-	-	-	
История России		-	-	72	77	84	72
Всеобщая история		-	-	73	63	68	72
История		61	95	-	-	-	-
Обществознание		76	72	91	77	78	68
ОДНКНР		-	89	92	90	74	92
Английский язык	Базлова Л.В.	81	84	83	83	83	87
Английский язык (углубленный)		96	96	95	91	79	87
Английский язык	Точинская Е.А.	52	54,5	49	51	55	44
Английский язык	Сперанская А.В.	62	59	84	56	54	57
Английский язык	Никогосян Н.А.	-	-	-	-	51	54
Информатика	Лахтионова М.А.	78	-	-	80	80	74
Технология		-	-	-	-	98	100
Технология	Климова С.П.	97	98	100	100	100	100
ИЗО		99	97	98	99	99	98
Музыка	Некрасова Т.М.	-	-	-	-	100	-
Физкультура	Сокольникова Т.В.	92	87	86	93	98	98
ОБЖ	Титов В.В.	-	-	-	-	91	-
Начальные классы	Кондакова Т.Н.	81	-	90,4	92	96	-
Русский язык		-	-	-	-	-	59
Литература		-	-	-	-	-	90

Родной язык		-	-	-	-	-	83
Родная литература		-	-	-	-	-	83
Начальные классы	Халтуринская О.В.	-	95	96	88	-	77
ОРКСЭ		-	-	-	96	-	-
Начальные классы	Петренко Т.Ф.	50	56	72	-	-	-
Родной язык		-	-	74	-	75	77
Литература		-	-	94	-	57	54
Русский язык		-	-	-	97	50	48
Начальные классы	Валькова Г.Г.	97	-	96,5	-	83	-
Начальные классы	Захарова О.С.	-	-	-	84	-	89
Начальные классы	Попова Е.А.	75	87	89,7	-	89	89
Начальные классы	Белорукова А.В.	-	-	-	-	83	76
Начальные классы	Быкова Л.З.	90	87,6	-	92	85	86
Немецкий язык		-	74	76	69	76	72
Начальные классы	Котомина А.С.	-	-	-	-	-	81
Музыка		-	-	-	-	-	99

Анализ выполнения учебных программ и учебного плана

Учебный план школы был разработан в соответствии с ФГОС НОО в 1-4, ФГОС ООО в 5-9 классах, ФГОС СОО в 10-11 классах.

В соответствии с мониторингом реализации образовательных программ в школе и с целью повышения качества образования, обеспечения усвоения учащимися обязательного минимума содержания начального, основного, среднего общего образования на уровне требований государственного образовательного стандарта, осуществлен анализ выполнения учебного плана в 1-11 классах по итогам 2021-2022 учебного года.

Выводы:

1. **Учебные программы** по всем предметам во всех классах выполнены на 100%. В течение учебного года по итогам каждой четверти отслеживалось выполнение учебных программ, планировались меры по устранению и предупреждению отставания в выдаче программного материала. Давались указания диспетчеру по расписанию Климовой С.П. по корректировке расписания, организации замены. Данные меры способствовали выполнению учебных программ на всех уровнях образования на 100%.
2. Учебный план все учителя школы выполнили на оптимальном уровне.
3. Практическая часть по всем учебным предметам выполнена на 100%.

5.2 Основные достижения обучающихся в олимпиадах, конкурсах, интеллектуальных играх, акциях, конференциях за 2022-2023 уч год

	Городской уровень	
1.	городская интеллектуальная игра «Мозгобойня», посвященная 85-летию	диплом III место;
2.	городская игра «Хочу все знать»,	грамота участника
3.	Городской математический турнир для обучающихся начальных классов,	сертификат участника
4.	Муниципальный этап олимпиады для обучающихся 4 - х классов начальной школы по литературному чтению	диплом участника
5.	Муниципальный этап олимпиады для обучающихся 4 - х классов начальной школы по окружающему миру	диплом участника
6.	Муниципальный этап олимпиады для обучающихся 4 - х классов начальной школы по математике	диплом участника
7.	Городская интеллектуальная игра по географии для обучающихся 8-х классов	диплом участника;
8.	Городская учебно-исследовательская конференция «Юность Коряжмы»	диплом 2 степени.
9.	Всероссийская онлайн олимпиада Учи.ру по русскому языку, февраль 2023г	диплом победителя.
10.	Городская историческая игра «Ничто не забыто» для обучающихся 10-11 классов	Сертификат участника
11.	Городской математический турнир для обучающихся 2 класса	сертификат участника
12.	Городская игра по физике и математике «Физико-математический винегрет» среди 9 кл,	диплом 2 место;
13.	Городская игра по информатике	диплом 3 место
14.	Городская дистанционная игра по химии для обучающихся 8-х классов	диплом 3 место
15.	Городская литературная игра по творчеству Абрамова для обучающихся 7-х классов	сертификат участника;
16.	Городская математическая олимпиада «Юные дарования» для 6 кл	сертификат участника
17.	Городская онлайн выставка «Открытка для мамы»,	сертификат участника
18.	Городская игра по физике и математике «Физико-математический винегрет» среди 9 кл,	диплом 2 место
19.	Городской Фестиваль проектных работ по страноведению	диплом 1 место
20.	Международная викторина для младших школьников «Сказочный мир С.В. Михалкова»,	диплом 1 степени
21.	Международная олимпиада «VМеждународный интеллектуальный марафон. Февраль» в номинации «Английский язык»,	диплом победителя
22.	Всероссийское математическое тестирование «Кенгуру выпускникам»,	сертификат участника
23.	Городская интеллектуальная игра «Загадки Всезнамуса» среди	сертификат

	обучающихся 1-х классов	участника
24.	Всероссийский конкурс юных чтецов «Живая классика» городской этап	сертификат участника
25.	Городская игра по русскому языку среди 8 кл	сертификат участника
26.	Городская математическая олимпиада «Юные дарования» для 5 кл	диплом 3 место
27.	Городская интеллектуальная игра по технологии для обучающихся 5-6 кл	грамота 2 место
28.	Городская игра по физике среди 7х кл «Физический апрель»,	сертификат участника
29.	Городской математический турнир для 1 классов	сертификат участника
Региональный уровень		
1.	региональный заочный творческий конкурс для детей и молодежи «Финансовая грамотность в рисунках», номинация литературные герои в мире финансов	сертификат участника;
2.	Конкурс «Друг, который не продаст», Архангельское региональное отделение общероссийской общественной организации» Всероссийское общество охраны природы»,	Дипломы 1, 2 и 3 степени
3.	Региональный заочный конкурс презентаций, посвященный 350-летию со дня рождения императора России Петра I,	сертификат участника;
4.	Всероссийский конкурс творческих, проектных и исследовательских работ учащихся «Вместе ярче» региональный этап	участие
5.	Интеллектуальная игра «Нептуновы потехи» XVI Межрегионального турнира «Интеллектуальный марафон-2023»,	диплом 3 степени
6.	Региональный этап ВсОШ по физической культуре	диплом призера
7.	Региональный этап ВсОШ по технологии	диплома призера (3 штуки);
8.	Региональный конкурс «Архангельская область в математических задачах» 6 кл,	сертификат участника
9.	Региональный конкурс «Архангельская область в математических задачах» 9 кл	дипломы призера и победителя
10.	Региональный конкурс «Архангельская область в математических задачах» 5 кл	сертификат участника
11.	Дистанционная олимпиада по ИКТ	сертификат участника;
12.	Региональный конкурс «Архангельская область в математических задачах» номинация «Храмы и монастыри Северной земли» 5 класс	
13.	Международный игровой конкурс по математике «Кенгуру», место в городе среди 9 классов	диплом 3 степени в городе
14.	Международный игровой конкурс по математике «Кенгуру», место в городе среди 5 классов	диплом 1, 2, 3 степени в городе

15.	Международный игровой конкурс по математике «Кенгуру», место в городе среди 6 классов	диплом 1 степени в городе
16.	Международный игровой конкурс по математике «Кенгуру», место в городе среди 9 классов	диплом 1 степени в городе
17.		
Всероссийский и международный уровни		
1.	международная викторина для младших школьников «Народы России»,	диплом I степени;
2.	Всероссийский творческий конкурс «С любовью в сердце!»,	диплом I место
3.	Всероссийский детский конкурс рисунков «Я – мечтаю!»,	диплом I место
4.	Всероссийский детский творческий конкурс « Фантазии осени»,	диплом I место
5.	международная викторина для младших школьников «Моя любимая Россия»,	диплом I место
6.	международная викторина для младших школьников «Красная книга России»	диплом I степени
7.	Всероссийская онлайн олимпиада Учи.ру по математике	сертификат участника
8.	Всероссийский конкурс Герои нашей страны, номинация «конкурс детского рисунка «Славные герои нашего отечества»,	диплом победителя
9.	Всероссийский детский творческий конкурс поделок из папье-маше « Игрушка на елку»,	диплом 1 степени
10.	Всероссийский детский творческий конкурс «Мамино тепло»,	диплом 1 степени
11.	Городская онлайн-выставка детского рисунка «Любимая мамочка»	сертификат участника;
12.	международная викторина для младших школьников «Строение тела человека»,	диплом 1 степени;
13.	всероссийская онлайн-олимпиада Учи.ру по математике ноябрь 2022	сертификат участника;
14.	всероссийский конкурс детских творческих работ «Зима в окно стучится»,	диплом 1 степени;
15.	Международная викторина для младших школьников «Правила безопасности на льду»,	участие
16.	Многопрофильная международная олимпиада «Будущее Арктики» отборочный тур по биологии	участие
17.	Всероссийская онлайн олимпиада Учи.ру «Безопасный интернет» для учеников 1-9 кл	диплом победителя
18.	Многопрофильная международная олимпиада «Будущее Арктики» отборочный тур по русскому языку	участие
19.	Многопрофильная международная олимпиада «Будущее Арктики» отборочный тур по географии	участие
20.	международный дистанционный конкурс по физике «Олимпис 2022-Осенняя сессия»,	диплом 1 степени

21.	Международная викторина для младших школьников «Явления природы»,	диплом 1 степени;
22.	Международная викторина для младших школьников «Сказочный мир С.В. Михалкова»,	диплом 1 степени;
23.	Международная викторина для младших школьников «Финансовая грамотность»,	диплом 1 степени
24.	Всероссийская олимпиада Учи.ру по окружающему миру и экологии	диплом победителя;
25.	Международная викторина для младших школьников «Финансовая грамотность»,	диплом 1 степени
26.	Международная образовательная акция «Тотальный диктант»,	сертификат участника
27.	Международная образовательная акция «Тотальный диктант»,	сертификат участника
28.	Всероссийская историческая интеллектуальная игра 1418	сертификат участника
29.	Национальная интернет-олимпиада «Экология» для учащихся 9-11 кл средних общеобразовательных школ	диплом 2 место
30.	Международная викторина для младших школьников «Светофор	диплом 1 степени
31.	Международная викторина для младших школьников «Заповедники Крыма»,	диплом победителя;
32.	Всероссийская олимпиада Учи.ру по финансовой грамотности для 1-9 кл март 2023	диплом победителя
33.	Всероссийский конкурс по основным школьным предметам «Лабиринты»,	сертификат участника
34.	Международная интернет-олимпиада «Солнечный свет» по математике	диплом 1 место
35.	Всероссийская онлайн олимпиада Учи.ру по английскому языку для учеников 1-9 классов апрель 2023, 8 класс	диплом победителя
36.	Всероссийская онлайн олимпиада Учи.ру по английскому языку для учеников 1-9 классов апрель 2023, 9 класс	диплом победителя
37.	Всероссийский Кадетский диктант	сертификат участника
38.	Международный конкурс «Лига эрудитов	диплом 3 место
39.	Всероссийский Кадетский диктант	сертификат участника
40.	Всероссийская краеведческая онлайн- викторина Учи.ру «Открываем Санкт -Петербург» для учеников 1-11 кл май 2023	диплом Победителя
41.	Всероссийская краеведческая онлайн- викторина Учи.ру «Открываем Пермский край» для учеников 1-9 кл май 2023	сертификат участника
42.	Всероссийская краеведческая онлайн- викторина Учи.ру по финансовой грамотности для учеников 1-9 кл март 2023	диплом Победителя
43.	Международная викторина для младших школьников «Правила Этикета»,	диплом победителя
44.	Всероссийская онлайн-викторина для 1 класса «Математика»,	диплом
45.	Всероссийская онлайн-викторина для 1 класса «Русский язык»,	диплом

46.	Всероссийская онлайн-викторина для 1 класса «Окружающий мир»,	диплом
47.	Международный игровой конкурс по математике «Кенгуру»,	сертификаты участников
48.	Международный дистанционный конкурс по английскому языку «Олимпис 2023- Весенняя сессия»	диплом 3 степени
49.	Международный дистанционный конкурс по биологии «Олимпис 2023- Весенняя сессия»,	диплом 1 степени
50.	Международный дистанционный конкурс по математике «Олимпис 2023- Весенняя сессия»	диплом 3 степени
51.	Международный дистанционный конкурс по информатике «Олимпис 2023- Весенняя сессия»	диплом 2 степени
52.	Международный дистанционный конкурс по русскому языку «Олимпис 2023- Весенняя сессия»,	диплом 2 степени

6. Финансовое обеспечение функционирования и развития организации, источники и объемы финансирования, основные направления расходования бюджетных и иных средств за 2023 год

Показатели по поступлениям и выплатам учреждения		
Наименование показателя	Код по бюджетной классификации операции сектора государственного управления	Всего
Планируемый остаток средств на начало планируемого года	X	893 833,16
Поступления, всего:	**X**	**68 164 241,78**
в том числе:	X	
Субсидии на выполнение муниципального задания	X	9 659 174,63
Целевые субсидии		9 569 316,98
Поступления от оказания муниципальным учреждением услуг (выполнения работ), предоставление которых для физических и юридических лиц осуществляется на платной основе, всего	X	

в том числе:	X	
Услуга № 1	X	
Услуга № 2	X	
Поступления от иной приносящей доход деятельности, всего:	X	7 650 402,30
в том числе: общественное питание	X	2 192 879,30
Прочие поступления		371 076,00
Благотворительные средства		5 086 447,00
Целевые средства		0,00
Планируемый остаток средств на конец планируемого года	X	440 155,80
Выплаты, всего:	**900**	**68 523 056,76**
в том числе:		
Оплата труда и начисления на выплаты по оплате труда, всего	**210**	**44 029 179,97**
из них:		
Заработная плата	211	33 534 237,00
Прочие выплаты	212	3 600,00
Оплата стоимости проезда к месту отдыха и обратно	214.00	265 178,67
Суточные при служебных командировках	212.01	3 600,00
Социальные пособия и компенсации персоналу в денежной форме	266.01	191 867,76
Социальные пособия и компенсации персоналу в денежной форме	266.02	0,00

Социальные пособия и компенсации персоналу в денежной форме	266.03	141 875,67
Начисления на выплаты по оплате труда	213	10 084 288,54
Оплата работ, услуг, всего	**220**	**62 165 407,32**
из них:		
Услуги связи	221	31 503,54
Услуги почтовой связи	221.01	0,00
Услуги Интернет - провайдеров	221.03	0,00
Прочие услуги телефонно - телеграфной, факсимильной, радиосвязи	221.04	0,00
Междугородние и внутризоновые услуги	221.04	31 503,54
Транспортные услуги	222	0,00
Транспортные услуги в целях обеспечения собственных нужд (в том числе оплата договоров гражданско-правового характера, заключенных с физическими лицами, на оказание транспортных услуг)	222.01	0,00
Оплата проезда по служебным командировкам	222.02	0,00
Коммунальные услуги	223	2 227 233,19
Оплата отопления и технологических нужд	223.01	816 680,66
Оплата электрической энергии	223.03	1 082 654,44
Оплата водоснабжения помещений холодной водой	223.04	51 609,39
Оплата водоснабжения помещений горячей водой	223.05	89 531,83
Другие аналогичные расходы	223.06	102 465,39
Услуги региональному оператору за вывоз мусора	223.07	84 291,48

Работы, услуги по содержанию имущества	225	703 203,65
Прочие услуги по содержанию имущества	225.03	425 875,37
Прочие работы, услуги	226	10 351 926,63
командировочные расходы (проживание, проезд и др.)	226.01	53 454,90
Медицинские услуги: проведение мед.анализов, осмотр и освидетельствование работников	226.02	197 758,69
Услуги за обучение на курсы повышения квалификации участие в семинарах, орг взносы за участие	226.03	57 600,00
Прочие услуги	226.04	10 043 113,04
Социальное обеспечение, всего	**260**	**933 836,00**
из них:		
Пособия, компенсации и иные социальные выплаты гражданам, кроме публичных нормативных обязательств	260	933 836,00
Прочие расходы	**290**	**211 241,04**
Налоги, пошлины и сборы	291	216 728,00
Штрафы за нарушение законодательства о налогах и сборах, законодательства о страховых взносах	292	0,00
Штрафы за нарушение законодательства о закупках	293	33,13
Другие экономические санкции	295	0,00
Иные расходы	296	7 000,00
Поступление нефинансовых активов, всего	**300**	**3 379 506,98**

из них:		
Увеличение стоимости основных средств	310	3 399 087,29
Оплата договоров на приобретение основных	310.01	2 103 939,21
средств до 10000 руб. (включительно)		
Оплата договоров на приобретение основных средств от 10000 руб. до 100000 руб. (включительно)	310.02	629 838,00
Оплата договоров на приобретение основных средств от 100000 руб.	310.03	665 310,08
Увеличение стоимости материальных запасов	340	6 431 457,69
Оплата лекарственных препаратов	341.00	1 632,60
Оплата продуктов питания	342.00	5 667 029,21
Оплата строительных материалов	344.00	31 465,00
Оплата мягкого инвентаря	345.00	25 879,00
Оплата расходных материалов для оргтехники	346.01	48 255,00
Прочие расходные материалы и предметы снабжения	346.02	604 909,48
Прочие материальные запасы однократного применения	349.00	52 287,40
Поступление финансовых активов, всего	500	
из них:		
Увеличение стоимости ценных бумаг, кроме акций и иных форм участия в капитале	520	
Увеличение стоимости акций и иных форм участия в капитале	530	
Справочно:		

Объем публичных обязательств, всего	X	

7. Основные сохраняющиеся проблемы

Школа демонстрирует стабильные результаты обучения. Исходя из того, что основной задачей школы является повышение качества предоставляемых образовательных услуг, уровень преподавания ряда предметов необходимо постоянно повышать, для того чтобы обеспечить 100% успешность на государственной итоговой аттестации в 9 и 11 классах.

Кроме того, наблюдается недостаточный индивидуальный подход педагогов в обучении обучающихся как с низкими возможностями обучения, так и с одаренными детьми. Не всегда конструктивным является взаимодействие учителей-предметников с классными руководителями

8. Основные направления ближайшего развития школы:

1. Внедрение ФОП НОО, ООО, СОО, переход на обновленные ФГОС ООО, СОО.
2. Развитие сетевого взаимодействия школы с образовательными, культурными, спортивными, производственными и другого рода организациями с целью обеспечения мотивации к обучению обучающихся и социальной ориентации к различным профессиям.
3. Дальнейшая интеграция с дошкольными организациями, что предполагает совместную работу педагогических коллективов для обеспечения образовательной и психологической преемственности, наилучшей адаптации учащихся к обучению в первом классе начальной школы.
4. Дальнейшее осуществление работы по информатизации учебно-воспитательного процесса.
5. Развитие ВСОКО через применение системы независимой оценки знаний в виде контрольных, диагностических работ.
6. Взаимный обмен педагогическим опытом среди учителей школы, города.

Доклад утвержден на заседании Педагогического совета школы протокол №4 от 01.02.2024

Адрес: пр. Ленина, д. 23, г. Коряжмы, Архангельской области

Телефон (факс): 3-69-62

Директор МОУ «СОШ № 4» О.Ф. Кудрявцева

Председатель профкома Т.Н. Пестовская